# EL DIARIO PALENTINO

Sábado, 4 de Junio de 1994

EL DIA DE PALENCIA

Núm. 16.395. Precio **90** pesetas

Fundado en 1881



**PALENCIA**

El CDS acusa a los partidos mayoritarios de "silenciar" su discurso político **(Página 6)**

Un muerto en accidente de tráfico en Calzada de los Molinos **(Página 8)**

El fiscal pide un año de prisión para el director y el encargado de la empresa EWOS **(Página 9)**

Hoy se celebra el "Día del Vecino" en las Huertas del Obispo **(Página 12)**

**PROVINCIA**

SALDAÑA y VENTA DE BAÑOS **(Página 14)**

VILLAVIUDAS, AGUILAR DE CAMPOO y QUINTANADIEZ **(Página 15)**

CERVERA, ASTUDILLO y AUTILLO **(Página 16)**

**DEPORTES**

Patri responderá a la oferta del Palencia el lunes **(Página 28)**

Bruguera y Berasategui protagonizarán una final histórica del Roland Garros **(Página 31)**


González dice en Valladolid que seguirá gobernando "con orgullo y dignidad"

# "Vamos a ganar las europeas ahora y las generales dentro de tres años"

Valladolid, (EFE).- El presidente del Gobierno, Felipe González, dijo ayer que "no vamos a dar ni un paso atrás, vamos a ganar estas elecciones y las próximas generales dentro de tres años", y afirmó que seguirá presidiendo el Gobierno tras el 12 de junio "con orgullo y con dignidad".

González destacó que España ha conseguido más de seis billones de pesetas "de solidaridad" de los fondos europeos estructurales y de cohesión, y manifestó que con ese dinero se pueden crear 120.000 empleos adicionales a los que genere la propia economía española.

En el polideportivo "Huerta del Rey" de Valladolid, ante más de 7.000 personas que abarrotaron el recinto, González resaltó que, tras las europeas, en el Parlamento nacional "seguirá el mismo número de diputados y seguirá el mismo Gobierno y el mismo presidente del Gobierno, y los atajos no se producirán".

"Tenemos tres años por delante ante las próximas generales que también vamos a intentar ganar", insistió.

Con la cazadora de tantos mítines, que combina con el traje y la corbata de otras ocasiones, el jefe del Ejecutivo subrayó: "a mi no me preocupa el acoso cainita de la derecha, sino vuestro aliento y vuestro apoyo. Mientras tenga el apoyo de los ciudadanos voy a seguir presidiendo el Gobierno de España con orgullo y dignidad".

**Felipe González y Fernando Morán, ayer, en el mitin de Valladolid.- (Foto EFE)**

"Y -prosiguió- apartando de la vida pública a aquellos que nos traicionaron. Me he sentido traicionado por algunos a los que les di la confianza".

Según el líder del PSOE, su partido tiene que hacer "un esfuerzo por ganar para darle en la cabeza a la derecha y que el Gobierno se fortalezca y que haya más estabilidad política", de manera que los populares no puedan llevar adelante su pretensión de agotar antes de tiempo la actual legislatura.

"Algún día -dijo el jefe del Gobierno-, la derecha ganará las elecciones generales. Más por nuestros errores que por sus méritos; por eso, hay que corregir errores, y yo haré todo lo posible para que sea lo más tarde que podamos. Que no sea ni en el 97, ni en el próximo siglo, ni en el próximo milenio".

## El grupo Internorm traspasó ayer sus acciones a Karpesa

**Un momento de la reunión en la Dirección Provincial de Trabajo.- (Foto LUIS)**

**(Página 5)**

## Los trabajadores de RENFE se concentraron ante la estación

**Un grupo de empleados protestó por su situación laboral.- (Foto LUIS)**

**(Página 5)**

Mañana domingo

*Suplemento especial con un sondeo sobre las elecciones europeas*

**Portada del suplemento**

M.C.D.2022

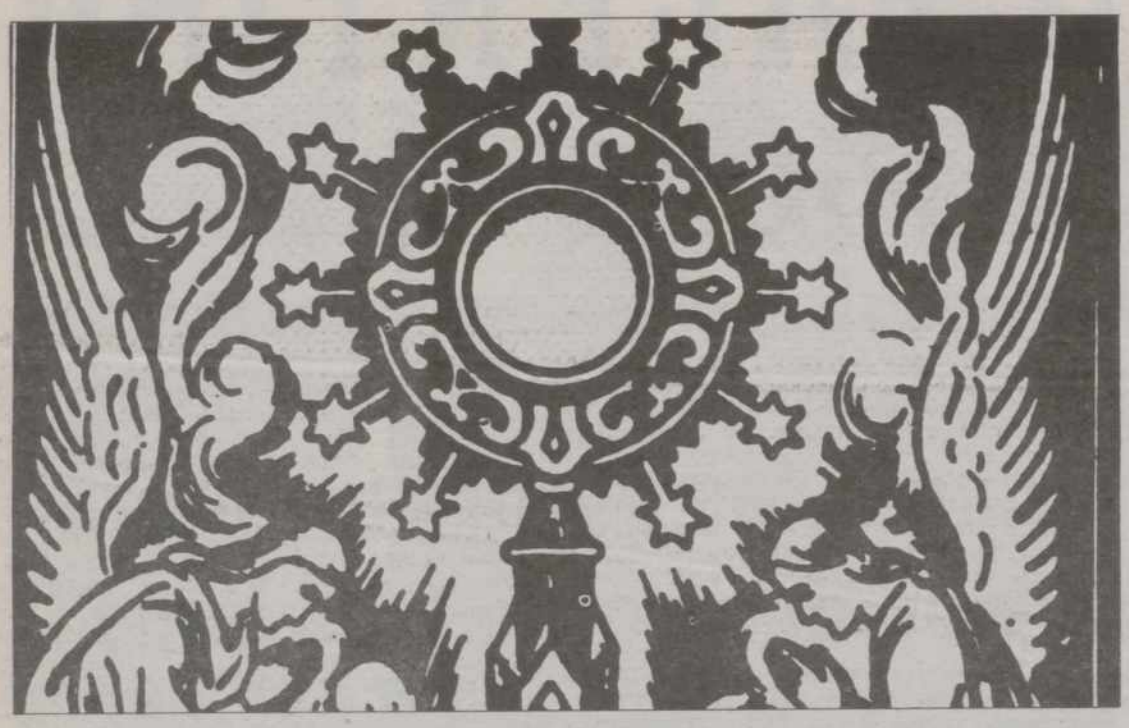

## PALABRAS MAYORES

Alberto A. Torres, S. J.

*San Marcos, 14, 12-26*

# Floridas y perfumadas

Pongo en su conocimiento que el año 1208, una muchachita de 17 años floridos, Juana de Rétine, religiosa hospitalaria en Mont Cornillon (Lieja, Bélgica), dicen que tuvo una visión: una luna resplandeciente y llena pero con una mancha, que la visión le duró dos años y que, por fin, la descifró.

Resulta que en el calendario litúrgico de la Iglesia faltaba una fiesta de la eucaristía. Ahí tiene, lector, el origen del Corpus Christi -la fiesta de mañana-, cuya primera procesión se puso en marcha por las calles de Lieja el año 1245 y a partir del 11 de agosto, año 1264, por las calles de todo el mundo católico.

### ¿MILAGROS? LEYENDAS

Si no se abochorna, como yo me avergüenzo, le cuento que hubo tiempos insensatos, ocupados por hombres piadosos e iletrados, de dar cumunión a los animales enfermos, de enterrar a los muertos con una hostia consagrada en la boca, etc. Si se ríe de ello, peor para usted.

Lo tomo en serio y discurro en voz alta para los tendidos: ¿a que sin fe eso no se hace? ¿a que con la fe de hoy no lo haría nadie, ¿a que sin fe eso no se hace?, ¿a que con la fe de hoy no lo haría nadie?, ¿a que nuestra fe no da tanto de sí? Si tal ocurre porque hoy la fe está ilustrada..., pero ¿Y si no ocurre porque no hay suficiente fe que valga?

Si no se sonríe desde lo más copudo de la higuera, le cuento que, a partir de la fiesta del Corpus, la fe y el entusiasmo llevó a los de Bolzano (Italia) a crear en las hostias profanadas que sangraban sangre.

Y a los de Daroca (Zaragoza) del s.12 a creer en el milagro de unos ciertos paños de altar, los corporales, que, para defenderlas contra la profanación de las soldadesca árabe, se plegaron, guardaron seis hostias, que dejaron esas huellas...

Léame serio y le informo que el 21 de mayo, 1370, unos judíos del ghetto de Bruselas entraron en la catedral de San Miguel, descerrajaron el sagrario y profanaron las hostias. El pueblo les echó mano y los linchó, ¡vaya por Dios!

Pero el año 1970, a los 600 años, una comisión de historiadores, cristianos y judíos, estudió el caso y sacó la conclusión, que el lector puede leer en la placa de bronce fijada en la catedral: todo fue cuento, luego leyenda, ahora nada.

### CORPUS DE ESPAÑA

Oí que, durante la república española última, dos obreros de pico y pala abrían una zanja. En esto que pasan un monaguillo de rojo y blanco con el farol encendido y, detrás, el sacerdote con el viático, el Santísimo. Alguien moría y quería comulgar.

Uno de los trabajadores se quitó la gorra, el otro no. ¡Quítate la gorra!, le dijo. Yo soy republicano, respondió. También yo, ¿y qué? Tampoco yo creo pero quítate la gorra, ¡so animal!

Así, era, ciega, y bravía, montuna y semisalvaje, la fe eucarística de España. La que en los amaneceres primaverales por los trigales llevaba la custodia en procesión hasta las afueras del poblado y bendecía los campos con cuatro cruces al aire norte, sur, este y oeste.

Las espigas, entonces, inclinaban la cabeza ante las espigas nobles hechas ya pan de eucaristía. Por eso, quizá, en aquellos hogares, el pan era bendito y lo mismo ricos que pobres, todos, cuando se caía al suelo, besaban el pan de España.

La que en el Congreso Eucarístico Internacional de Barcelona, 1952, cantanba: «De rodillas, Señor, ante el sagrario, -que guarda cuanto queda de amor y de unidad...» Y en el de Madrid de 1911: «Dios está aquí, venid, adoradores, adoremos- a Cristo redentor, ¡gloria a Cristo Jesús!» Por la presencia místico-misteriosa, real y gloriosa, del Hijo de Dios en la custodia vibraba España. La que decía que «Tres jueves hay en el año - que relucen más que el sol: Jueves Santo, Corpus Christi y el día de la Ascensión». La marcha de la vida ha trastocado los jueves relucientes del año (desde 1991, el Corpus cae en domingo).

Corpus toledano, granadino, sevillano... Niños blancos de primera comunión y soldados de gala con la bayoneta en tierra, alfombras floridas y perfumadas en el valle canario de la Orotawa, altares a las puertas y colguras por los balcones de los pueblos castellanos... ¿Lo que el viento se llevó? Los vientos de Dios son siempre de ida y vuelta.

# Un manicomio llamado Crimea

*Luis NADALES*

**Aunque la autenticidad de las concesiones de independencia hechas por el gobierno de Moscú a las que, hasta hace pocos años, fueron Repúblicas federadas de la Unión Soviética, parece cada vez menos sincera, las relaciones entre Moscú y Kief, o sea entre Rusia y Ucrania, no dejan de deteriorarse. La que fue poderosa Unión Soviética se ha convertido en Asociación de Estados Independientes, lo cual es por sí una falsedad, pues si hay asociación no hay independencia, y si de verdad hay independencia, las asociaciones serían inútiles. Pero rusos, ucranianos, georgianos, kurdistanos, azertaijanos turkmenios y hasta una docena de repúblicas, llevaban mucho tiempo unidos para que este lazo pudiese romperse bruscamente.**

**Uno de los países independientes antes miembros de la URSS, es Ucrania, que tiene nada menos que 602.000 kilómetros y 52 millones de habitantes, teóricamente una de las más importantes naciones auropeas. Pero Crimea ha formado parte de Rusia desde el siglo XVII, y la mayor parte de la población es rusa, sólo una tercera parte ucraniana, y el resto de muy diversa procedencia. Para acabar de crear la confusión, en 1954 Nikita Khruschof, que era de origen ucraniano, cedió la provincia de Crimea a Ucrania, y hoy el problema de Crimea es que la población, de mayoría rusa, quiere seguir siéndolo, mientras Ucrania reclama la propiedad de Crimea entera.**

**Una buena parte del gobierno de Ucrania ha dedicado su tiempo a que Crimea sea ucraniana, mientras que el Parlamento de Crimea, con mayoría de diputados rusos, ha roto todos sus vínculos con Ucrania. El gobierno de Ucrania pretende enviar fuerzas militares a Crimea, donde en el puerto de Sebastopol está refugiada la Flota rusa del Mediterráneo, cuya potencia militar es tremenda. Sólo su Infantería de Marina serviría para rechazar a los ucranianos, que sin embargo conservan un importante armamento atómico procedente de la desaparecida URSS. Toda Rusia y sus países limítrofes, sufren del caos producido por Gorbachos y Yeltsin, que han destrozado lo que había sin crear cosa que valiese.**

**Al mismo tiempo está regresando a Crimea su población original, que era la de los tártaros que en los años 40 colaboraron con los alemanes, y a los que Stalin -eran unos 500.000- deportó a Siberia en 1945, pereciendo en el terrible viaje miles de ellos. Apenas hace 200 años que Crimea es tierra rusa, cuando acabó de conquistarla la Gran Catalina, y era casi un desierto. Entre las locuras de la administración de Yeltsin, figura la de luchar contra el alcohol y arrancar todas las viñas de Crimea, que tenía la mayor y mejor producción de vino de la URSS. Algo así como si el gobierno español decidiese arrancar todas las viñas, y dejar a Jerez, a la Mancha y a la Rioja en la miseria. Desde la caida del comunismo, todo ha sucedido como si en Moscú hubiersen perdido la cabeza.**

**Ahora, aunque al final todo pueda quedar en nada, rusos y ucranianos están a punto de llegar a las manos por la posesión de Crimea. Algo como un manicomio en el Mar Negro.**


EL DIARIO PALENTINO

Fundado en 1881

Edita: "El Diario Palentino-El Día de Palencia, S.L."
Presidente editor: José Luis Alonso Almodóvar
Gerente: José Luis Alonso Cruz
Administrador: Gregorio Atienza Prieto

EL DIARIO PALENTINO

Director: Mariano-Valero Gutiérrez Carlón
Subdirector: Carlos Martín Santoyo
Redactor-jefe: Gonzalo Ortega Aragón

REDACCION:

Pedro-Miguel Barreda Marcos, Carmen Centeno San Martín, Jorge Cancho González, Sonia Arnuncio Perujo, José Benito Iglesias Pérez y Raúl Díez González.

Fotografía: Enrique Caña Tristán y María Luisa Caña Tristán

Jefe de talleres: Francisco del Campo
Fotocomposición: Laurencio Merino Quirce, Satur Laso Martínez, Carmelo Junquera Martín y Miguel Angel Salazar Jorge.
Maquinistas: José María Requena, Manuel Sánchez Gómez, Anastasio Rodríguez Esteban y Valentín Gallego García

Director comercial: Luis Monés Guadián
Jefe de publicidad: Antonia Sanz Casado

Redacción, Administración y Tallleres: Calle Mayor, 67. 34001. Apartado de Correos, 17. TELEFONOS: Redacción: 744822 y 740535. Administración: 740258. Anuncios y suscripciones: 740417. FAX: Redacción: 743360 y Administración: 740347. D.P.: P-2-1958


M.C.D.2022

SOLANA PALENTINA

Gonzalo ORTEGA ARAGON

# Empresarujos

EL terrible binomio que está asolando lo poco que queda de España nos da un susto cada día. No hay jornada sin corrupción nueva y sin empresa en quiebra. Dos jinetes apocalípticos que, en su cabalgada, nos van llevando al desastre material y moral.

Lo de la corrupción huele ya a una podredumbre encadenada, que, aunque ahora nos vengan con lindezas inmaculadas, fue propiciada y consentida, directa o indirectamente. Porque ya me contarán para qué se prepara una bañera si no es para bañarse.

Y lo de las empresas en crisis, a cierrapuerta o en plan limosnero, está también oliendo a chamusquina. Y a lo mejor es el momento de aplicar aquello de que cada palo aguante su vela.

Modernas corrientes empresariales han querido hacer borrón y cuenta nueva de los viejos métodos de producción, control y mercado. Y a nacionales y multinacionales se les ha llenado la boca, y el nominario, de organigramas, operadores, jefaturas, controladores, marquetinadores y discurseros, que ni supieron dirigir empresas, ni controlar sus producciones, ni abrir mercados, ni ajustar presupuestos. Y de ahí al tropezón en cuanto salga una carta de bastos no hay más que un paso.

Repasen, repasen la prensa económica de los últimos meses y verán una lluvia de meteoritos cayendo como escoria ferruginosa sobre los eriales en cardinchas.

Pero, claro, esas empresas que han estado produciendo a su aire, que ahora sienten la garra de una crisis de siete cabezas, piden dinero oficial para salir del atolladero o para cumplir con sus compromisos, sus obligaciones sociales. Y esta es otra voz que clama al cielo.

A ver, dónde están los genios de la empresa, los fondos y los cerebros, que se han derrumbado al primer envite. Porque cuando todo es dulzura, cuando hay dividendos superabundantes, cualquiera se hace presidente de un consejo de administración, o consejero de no se qué, o responsable de finanzas, o director general de compras, ventas y recambios. Ahora, ahora, los queremos ver. Ahora deben echar las cuentas del dinero que se despilfarró en sonajas y florituras, en carguillos del sobre sin trabajo, en representaciones de lujo.

La última caída gorda es la de Seat, en números rojos desde hace meses. Y su tutelar, la multinacional Volkswagen, pide al Gobierno nada menos que sesenta y siete mil millones de pesetas para reducir, con indemnizaciones, claro está, su plantilla y dejar a cuatro mil trabajadores en la calle.

Como si el Estado no tuviese suficiente con la patata caliente de su INI, que es un hijo tonto bastante caprichoso y gastador. Tan gastador como los empresarujos que pasan del floripondio al limosneo, tan irresponsable y ricamente.

## Sin trampa ni cartón

# Peligroso

Mariano VALERO

CIERTAMENTE. Muy peligroso. Nos referimos a la trampa en la que ha caído el Gobierno de la nación y algunas comunidades autónomas con relación a las ayudas, subvenciones, financiación, entrega de dinero a fondo perdido o como quieran ustedes llamarlo, a empresas en ¿crisis?

Algunas obviamente sí lo necesitan y hay que echarles una mano. Con mucho tiento. Pero una ayuda se presta a cualquiera que demuestre que la necesita. Fundamentalmente cuando de ella depende su salvación. Lo que no es admisible es que algunos *"listos"*, aprovechándose del río revuelto, pretendan hacer su agosto a costa de todos nosotros.

El caso es que hemos entrado en una dinámica muy peligrosa. Porque, a ver quién -Gobierno o gobiernos autonómicos- dice que no a esas empresas que te amenazan con dejar en la calle a cientos, o miles de trabajadores, si no se les inyecta una buena cantidad de millones. El tema es, desde luego, muy delicado. Y difícil de encarar. Sobre todo cuando ya se ha dado trato de favor a algunas de esas empresas. Cuando llamen a la puerta el resto, qué se puede hacer. Porque la que más, la que menos, hoy día está pasando por dificultades y si le exiges que te lo demuestre, lo va a hacer. Así que...

Tenemos ahora varios casos sobre la mesa. Que van a sentar un importante precedente. No precisamente por ser los primeros. Que no lo son. Sino por su importancia y trascendencia. Y sobre todo por sus ribetes *"político-electorales"*. Saben ustedes a los casos que me estoy refiriendo. Los más recientes. Los más calentitos. Están aún en el horno. Me refiero a Santana-Suzuki en Linares -Andalucía- y a Volkswagen-Seat en Barcelona.

La Junta de Andalucía ya ha tenido que soltar la pasta. O cuando menos prometer que la soltará, para que los japoneses no cierren las puertas a la factoría. Lo que supondría dejar la comarca de Linares convertida en un desierto. Y también, cómo no, la pérdida de miles de votos para el tándem Felipe-Chaves. Y eso son palabras mayores.

¿Y qué decir del caso Seat-Volkswagen? Este sí que es para nota. Los españoles pagamos no hace muchos años en torno a los cuatrocientos mil millones de pesetas -cifras oficiales- para sanear la empresa estatal Seat, con el fin de dejarla *"virgen"* y dispuesta para generar beneficios, en manos de los alemanes. Se hizo. Y ahora vienen los listos y dicen que como el sector automovilístico está en crisis y les sobran nada menos que cuatro mil puestos de trabajo, que vuelva a ser el Gobierno español, y el catalán, los que paguen los platos rotos. Y estos no piden, sino que exigen, sesenta y siete mil millones de pesetas. Una propina. No para invertirlos. No. Los quieren para indemnizar a esos cuatro mil trabajadores que según ellos les sobran. ¡Menuda jeta! Oigan, señores alemanes, ¿por qué no han repartido con el Gobierno español los beneficios obtenidos los últimos años?

Mucho me temo que los de Volkswagen se van a salir con la suya. Están por medio los intereses de Cataluña y del señor Pujol. Y ya se sabe. Si el Honorable llama a Felipe y le dice que tiene que soltar la pasta o se acaba el noviazgo... Le tienen, nos tienen, en sus manos. ¡Qué pena!

Si es así. Esto puede acabar como el rosario de la aurora. Porque el resto de empresas no se van a callar. El presidente de FASA-Renault ya ha puesto el grito en el cielo. Con toda la razón del mundo. Ellos se han gastado, de sus bolsillos, muchos miles de millones para ajustar la plantilla e indemnizar a los perjudicados.

Se habrán dado cuenta ustedes del momento elegido por los alemanes para exigir lo que exigen, ¿verdad? Un Gobierno débil en manos de Pujol. Unas elecciones europeas. Felipe, entre la espada y la pared. La trampa perfecta. Si el *"chantaje"* se consuma, puede ser el comienzo del final.

# Madres de drogadictos

*José RODRIGUEZ CHAVES*

"También los guardias civiles tienen madre" fue el titular de la portada de un periódico de difusión nacional en plena segunda República, al dar la noticia de la muerte en atentado de un guardia civil. Calcúlese la cantidad de madres de guardias civiles que se han quedado sin hijos a manos de la banda terrorista asesina ETA o a manos de otras bandas de ese jaez, en lo que va de período sedicentemente democrático. El inciso es de rigor.

El aludido titular era, cuando menos, anodino, pero parece que hizo fortuna. Así son las cosas.

También los drogadictos tienen madre, podría ya parafrasear ahora, cayendo también en la anodinez. La cuestión es que se me han dirigido unas madres de drogadictos con el ruego de que plantee en un artículo unas graves consideraciones, que lleguen a la opinión pública.

Los socialistas, dicen las madres, abrieron la mano para el libre consumo de drogas, incluso fomentándolo, como cuando aquel alcalde de la capital de España estimuló a una multitud de jóvenes para que se "colocasen", o un capitoste con elevado cargo público reivindicó, no hace mucho, el derecho de los presos a drogarse, como uno de los derechos humanos.

La consecuencia fue que, de ser España un país con nula incidencia, bien pronto se situó entre los países que se encuentran a la cabeza en el consumo y tráfico de drogas. De modo que el consumo se extendió como una mancha de aceite por todos los rincones del país, como un contagio o una plaga.

España se está llenando de drogadictos, si no está llena ya, con el doloroso problema que cada drogadicto irreversible –y lo son en un porcentaje abrumador– mete en su hogar. Una gran parte de la juventud española está enferma por la droga, y de esa gran parte muchos, demasiados, están heridos de muerte, y otros tantos han sucumbido ya en circunstancias desgarradoras.

El hogar humilde –y son tantos– en que surge un drogadicto y hasta más de uno, en multitud de casos, se ve frente a una tragedia insoluble tanto en lo que atañe a lo económico como en la esfera de lo humano. Claro está que en muchísimos casos el consumo arrastra a esos drogadictos a la delincuencia común, para conseguir las enormes cantidades de dinero que necesitan para allegarse la droga. Unos acaban en la cárcel por los delitos que cometen, otros tal vez no. El dolor de la familia experimentarán entonces un plus añadido, si se me permite expresarlo así.

Los socialistas liberaron el consumo de droga y luego se desentendieron en absoluto del problema desencadenado en tantos hogares sin medios económicos. De modo que esos padres que padecen la tragedia de un hijo o de unos hijos drogadictos, no cuentan con los centros necesarios establecidos por el Estado donde poder recluis, sin desembolsos que no pueden hacer, a sus hijos drogadictos, en la mayoría de los casos sólo como mal menor, porque ya serán irrecuperables y muchos de ellos tendrán contados sus días en plena juventud.

M.C.D.2022

# EL TANGO, la danza popular más profunda del mundo

*Valen MORAL*

*(Miembro del Instituto Español Sanmartiniano)*

El tango, la música más sensual que haya inventado un pueblo, con su complicada coreografía. Música lastimera, lamento del engaño, suspiro triste que se baila y que ahoga una pena, que expresa una nostalgia que tiene su origen en la del emigrado por su patria o en la del «gaucho» por la Pampa.

«Porteño» es su nacimiento. En 1880, una suerte de partera mitológica, medio «canyengue», proclama: «¡Varón, che!... ¡el tango ha nacido!».

¿Donde nací? ¡ni me acuerdo!
En una esquina cualquiera,
Una luna «arrabalera»
y un bandoneón son testigo:
Yo soy el tango argentino.

La estampa de una pareja fundiendo sus cuerpos mientras suenan los acordes de un tango, es la más difundada de un país pródigo en imágenes: Argentina.

Inherente al título de argentino, está el bailar un tango. Es una manera de sentirse más «porteño».

«Soy hijo de Buenos Aires,
por apodo «el porteñito»,
el criollo más «compadrito»
que en esta tierra nació.
Cuando un tango en la vihuela,
hace oir un compañero,
no hay nadie en el mundo ente-
[ro,
que baila mejor que yo».

El tango fue, porque Buenos Aires fue. El tango es, porque Buenos Aires es. El tango será, mientras Buenos Aires sea.

Los primeros instrumentos eran el piano, el violín, la flauta. El tiempo agregaría la guitarra y el bandoneón, el instrumento que mejor imita la angustia humana (el arrugado «fueye»). Pero sería luego siempre el bandoneón el verdadero protagonista de la música bonaerense.

Se engendra en la mala vida del arrabal porteño. Se meció en la cuna marginal de los arrabales, principalmente en el barrio de La Boca, en locales mal iluminados repletos de tripulantes de los barcos amarrados en su puerto.

La gente humilde que no desconocía su origen, empezó por rechazarlo y nunca se bailó en las casas. Al son de trashumantes «organillos» se bailaba en la vereda por parejas de hombres que no hubieran permitido jamás que lo bailaran las mujeres. Era «música prohibida», algo
[vergonzante.
«Es hijo malevo, tristón y senti-
[do
nació en la miseria del viejo
[arrabal.
Tango argentino «sos» el himno
[del suburbio
y en jaranas y disturbios, siem-
[pre supiste triunfar».

Los muchachos de la Fragata Sarmiento llevaron el tango a pasear por el mundo. Se «exporta» a París donde se va consagrando y se extiende por Europa. Recorre el mundo, apresurándose entonces los porteños a dignificarle y hacerle los honores de danza aristocrática para que adquiera correlación y que puede presentar dignamente en los salones.

Casi todos los pasos del tango caben dentro de la coreografía del duelo criollo: el corte, la quebrada, la corrida, la sentada, el cruzado, el ocho, etc. El estilo del duelo es similar a la coreografía del tango. Los cuerpos igual que en la pareja del tango, se mueven sincronizados, marcando figuras sin romper la totalidad del enlace. La experiencia y la habilidad que tenía el «compadrito» sobre el duelo criollo le permitieron realizar y concretar la coreografía del tango «canyengue».

Carlos Gardel fué el creador del tango. Con él, el tango va tomando sentido.

Gardel se inicia en las casas «malas» de Montevideo. Muy pronto empieza a adquirir fama como cantor de tangos en numerosos barrios «porteños» con los sobrenombre de «El morocho del Abasto», «El Zorzal criollo» y «El Rey del tango».

El tango nació para su voz de barítono. Su inconfundible timbre, su característica presencia sonora quedaron radicalmente para siempre identificados con el tango. No fué que él tuviera «voz de tanto». Este más bien, nació para su voz.

Gardel convirtió el tango en canción universal elevandolo desde su esfera «popular» hasta los más elegantes salones. Cantó para Reyes y Princesas. Pero no sólo cantó tangos, también cantó milongas, jotas, tonadas, zambas, foxtrot, valses, rumbas.

Buenos Aires tuvo en Gardel a un historiador inesperado y preciso. Sus cantos expresan su historia y la forma de ser de los argentinos. Cuando él cantaba un tango, su estilo expresaba el del pueblo que lo amó. Uno de los temas en su repertorio, es el culto a la ciudad porteña, sus cien barrios porteños, llenándola de mensajes, de palabras nostálgicas.

«... Mi Buenos Aires querido
cuando yo te vuelva a ver
no habrá más penas ni olvido...»

Son otros ejemplos los tangos «Tango argentino», «La canción de Buenos Aires», «Barrio reo», «Barrio viejos», «Melodía de
[arrabal».

También exaltó en sus tangos la masculinidad, el machismo.

Otro rasgo típico del hombre porteño que Gardel encarna perfectamente, es el que se relaciona con la actitud hacia la madre.

«Madre hay una sola...
y aunque un día lo olvidé,
me enseñó al final la vida,
que a ese amor hay que volver».

En unas declaraciones a Mario Dillón en 1930 decía: «Cuando necesito paz, tranquilidad, sosiego... cuando muchos copetines y muchas farras me han cansado, vengo a ver a mi «viejita» y a su lado recobro fuerzas. ¡Que amigos, ni amores, ni copetines, ni gloria, ni triunfos, ni «burros» ni nada por el estilo al lado de una madre!... El más modesto pucherete hecho por sus manos vale más y es más sabroso que el más caro de los platos del mejor de los hoteles del mundo... Son muy agradables los aplausos del público... pero ¿de qué valen al lado de un «has estado muy bien» de la «viejita»...?

Su personalidad tenía magia. Su sonrisa, con una dentadura perfecta, su «pinta» cuidada obsesivamente, siempre bien peinado y «empilchado», capaz de anamorar tanto por su aspecto como por los sones de sus tangos.

Su voz y su imagen constituyen una especie de religión, asumiendo un carácter de «mito».

El 24 de junio de 1935, en un accidente de aviación muere en Medellín (Colombia).

«Sus ojos se cerraron,
y el mundo sigue andando...»

Su muerte conmovió al mundo entero, pero su muerte física se adornó con la «siempreviva» de la inmortalidad. Su figura se mantiene viva, pues su muerte le facilitó el camino a la gloria y los argentinos dicen que Gardel, «cada día canta mejor».

Desde entonces, todos los años, el periodismo exhuma su recuerdo y el tango llora en esa fecha.

M.C.D.2022

Momento del traspaso de poderes de Internorm a Karpesa.- (FOTO LUIS)

A Ignacio Lorenzo (D) no le importó la marcha de Fruhbeck (I).- (FOTO LUIS)

# El grupo austriaco Internorm realizó ayer el traspaso oficial de poderes a los nuevos dueños de Karpesa

*La firma de cesión de la totalidad de acciones se realizó en Madrid los pasados 24 y 25 de mayo, aunque el nuevo Consejo de Administración no será nombrado hasta que se celebre la Junta Extraordinaria Universal de Accionistas el 22 de junio*

J. Benito IGLESIAS

**El grupo austriaco Internorm, a través de su representante legal en España, Guillermo Fruhbeck, realizó el ayer el traspaso oficial de poderes a los nuevos dueños españoles de Karpesa - empresa dedicada a la fabricación de carpinterías especiales de PVC -, representados por el director financiero, José Luis Achaerandio. La firma de cesión de la totalidad de acciones se llevó a cabo en Madrid los pasados 24 y 25 de mayo, aunque el nuevo Consejo de Administración no será nombrado hasta que se celebre la Junta Extraordinaria Universal de los nuevos socios-accionistas el 22 de junio. La empresa - con tres centros de trabajo en Magaz y Villamuriel - prosigue su actividad con un buen ritmo de pedidos, aunque tuvo que reducir su plantilla en 67 personas para ser viable, quedando actualmente fjada en 125 trabajadores.**

Guillermo Fruhbeck, representante legal del grupo austriaco Internorm, entregó ayer la documentación pertinente en la Dirección Provincial de Trabajo, traspasándose así definitivamente la propiedad de sus acciones, con lo que los socios españoles de Karpesa pasan a ser propietarios únicos de la las tres factorías ubicadas en Magaz de Pisuerga - dos - y Villamuriel de Cerrato.

José Luis Achaerandio, director financiero y representante de Karpesa, agradeció las rápidas gestiones de los ex-accionistas austriacos para no dilatar más un proceso duro «*donde hemos tratado de limar asperezas. El futuro está ahora en nuestras manos y en las de los 125 trabajadores que quedan, puesto que nos jugamos el sostenimiento de una de las empresas más importantes para Palencia. Agradezco también a los sindicatos su labor ejemplar en el proceso de negociación, no creando conflictos, así como la gran labor mediadora del director provincial de Trabajo*».

José Ignacio Lorenzo, presidente del comité de empresa de Karpesa, mostró su malestar con el hecho de que - a pesar de sus reiteradas promesas - los propietarios austriacos de Internorm «*no se hayan dignado a venir a Palencia para el trasvase de acciones a Karpesa, que hubiera sido lo lógico. Sin embargo, hay que agradecer la gran labor de todo el personal de la Dirección Provincial de Trabajo, que nos ha atendido ejemplarmente incluso fuera de su horario laboral. A los nuevos accionistas les pediría responsabilidad para que gestionen bien esta empresa, que antes parecía impensable sacar adelante*».

Por su parte, el director provincial de Trabajo, José Alberto Ambrós, destacó el esfuerzo de los sindicatos y de los accionistas por mantener en pie Karpesa, así como el sacrificio de los 67 trabajadores que han tenido que dejar la empresa, «*aunque como figura en los acuerdos sociales, podrían recuperar su empleo si, como parece, el ritmo de pedidos aumenta*».

El director financiero de Karpesa, José Luis Achaerandio, confirmó que el repunte del mercado de la construcción ha permitido que la red de venta indirecta a través de concesionarios haya asegurado sus ventas. El representante de la empresa de carpintería de PVC volvió a apelar a la necesidad de ayudas públicas - prometidas en su día por la Junta de Castilla y León -, afirmando Achaerandio que «*hemos mantenido contactos con el presidente de la Diputación, quien ha adquirido el compromiso de hablar con el consejero de Economía con el fin de conseguir soluciones urgentes y una necesaria holgura financiera, lo que permitirá llegar a un Convenio de Acreedores que garantice la continuidad de Karpesa*».

En nombre de todas las fuerzas sindicales representadas en el comité de empresa, Javier Donis, secretario provincial de UGT, manifestó al terminó de la reunión de ayer que «*antes existían pocas posiblidades de reflotar Karpesa, pero tras horas de discusiones, compromisos y sobre todo voluntad, las cosas se han arreglado para bien de los trabajadores a pesar de tener que recortarse la plantilla. Pienso que ahora no se puede pedir más esfuerzo e imaginación a los empleados para cumplir los compromisos y pedidos*».

Con motivo de la huelga convocada por CC.OO. y CGT

# Los trabajadores de RENFE se concentraron ayer ante la estación de Palencia

REDACCION

Los trabajadores de RENFE se concentraron ayer en la inmediaciones de la estación de ferrocarril de Palencia con motivo de la huelga convocada por los sindicatos CC.OO. y CGT, a lo que sumarán nuevos paros parciales los días 6 y 8 de junio.

Los sindicatos han expresado su preocupación por la posible reducción de 500 puestos de trabajo en la provincia, justificando las movilizaciones en el deseo de mantener el nivel de empleo y la mejora de la gestión de RENFE de cara a los ciudadanos, a los que se pide disculpas por la huelga.

Un momento de la concentración de ayer.- (FOTO LUIS)

M.C.D.2022

El número cuatro de la lista centrista al Parlamento Europeo defendió las listas abiertas

# García Moliner acusa a los partidos mayoritarios de querer silenciar con "trucos ilegales" a Foro-CDS

R. DIEZ

**El número cuatro de la candidatura de FORO-CDS al Parlamento Europeo, Federico García Moliner, acusó, ayer en Palencia, a los grandes partidos políticos de cometer "trucos e ilegalidades manifestas para silenciar el discurso político de su coalición".**

García Moliner, profesor universitario e investigador, cree que las propuestas de su coalición de restar poder a los partidos, a los que calificó de "corporaciones dañinas", inquieta a los políticos que temen que el mensaje cale en los ciudadanos.

El programa de FORO-CDS aboga por la votación de listas abiertas, la renuncia a la financión pública y la limitación temporal de los mandatos. Estas medidas que tratan de reducir "la sobredimensión" de los partidos incomodan a sus miembros -asegura García Moliner- y enlazan con facilidad con el electorado "cansado de que cada vez haya menos libertad real".

Federico García Moliner (centro), ayer, en rueda de prensa.- (Foto LUIS)

Los pronunciamientos de la JEC (Junta Electoral Central) a favor de las denuncias de FORO- CDS sobre el incumplimiento de la normativa electoral en televisión, son un ejemplo claro -según García Moliner- de la "estafa democrática" que se esta cometiendo.

El candidato centrista recordó que en estas elecciones rige el distrito único, detalle que los grandes formaciones "olvidan deliberadamente" para reclamar el voto útil y perjudicar a los partidos minoritarios. "PSOE y PP quieren mantener la confrontació derechas-izquierdas para alimentar un bipartidismo que les favorece".

También destacó la importancia del resultado de estas elecciones europeas por tratarse de un test que puede multiplicar los apoyos a la coalició de cara a las próximas legislativas. FORO CDS considera que obtener cuatro o cinco escaños sería un balance muy positivo. Sin embargo, García Moliner, basándose en estudios sociológicos, cree que se podrían obtener hasta 12 europarlamentarios si el programa llega a sus potenciales votantes.

### PROFESIONALES

Federico García Moliner, doctor en Ciencias Físicas, Premio Príncipe de Asturias de Investigación Científica y miembro de brillantes instituciones europeas, es un ejemplo de la nueva hornada de políticos que componen las listas centristas. Profesionales y técnicos de reconocido prestigio que se integran como independientes para devolver la "dignidad nacional" a España.

Junto a políticos como Calvo Ortega y Eduardo Punset, García Moliner reclama el papel de los hombres de ciencia en la construcción europea por sus conocimientos, sin por ello desear la formación de una "tecnocracia".

El número cuatro de Foro-CDS resume el programa de la coalición en la defensa de una Europa de los ciudadanos, más solidaria y que trate con especial atención los problemas medioambientales y el principio de subsidiariedad.

# NNGG acusa a Emilio Negro de politizar el Consejo de la Juventud

REDACCION

El presidente provincial de Nuevas Generaciones, José Antonio Martín, se ha quejado de la utilización por las Juventudes Socialistas de los locales del Consejo de la Juventud para presentar su campaña electóral, el pasado martes, 31 de mayo.

En una carta enviada al presidente de este organismo, Emilio Negro González, y al secretario provincial de Juventudes Socialistas, Marco Antonio Hurtado, el presidente de NNGG dice que siempre ha sido "un defensor de que el Consejo de Juventud no se politice" y hechos como el aludido no son un "buen ejemplo".

José Antonio Maté Martín recuerda también que Nuevas Generaciones eligió el Hotel Castilla la Vieja para la presentación el 20 de mayo de su programa electoral en materia de juventud "porque no parece serio que la Sede del Consejo sea un instrumento para politizarse en estos días"

Explicó la política de subvenciones al comercio

# El director general de Consumo se reunió con los representantes de la CPOE

REDACCION

El Partido Popular se reunió el pasado martes con representantes de la CPOE. En el acto participaron el director general de Consumo y Comercio, Hector García, la presidenta provincial del PP en Palencia, Mª Valentina Calleja y los representantes de este partido en la materia.

Hector García Arias analizó su gestión, destinada a la reorganización del sector comercial a través de subvenciones y la promoción de los productos castellanoleoneses en ferias y certamenes. Sobre los proyectos de futuro el director de Consumo resaltó su deseo de aprobar el programa operativo del sector comercio para regular las ayudas al sector.

Hector Arias apuntó la falta de apoyo económico de la Administración central para la inversión en este área para el que la Junta destinó 1.000 millones de pesetas durante 1993.

La relación entre la Administración y los comerciantes fue otro de los temas de la reunión. Con este fin se creó el consejo castellanoleonés de comercio. Este consejo reúne representantes del sector y de la administración. También se ha creado el gabinete de información y asistencia téccica (GIAT) para informar a través de las Cámaras de comercio y la apertura de un una línea telefónica gratuita.

### COMERCIO EXTERIOR

Hector Arias se refirió a la labor de la Junta en comercio exterior. Destacó el convenio alcanzado con diez entidades financieras para ofrecer a los comerciantes 1.500 millones de pesetas a bajo interés. También resaltó el convenio con el Banco Exterior de España para que los empresarios posean una cobertura de servicios en todo el mundo.

En el aspecto legislativo el debate se centró en la ley de horarios comerciales que ha sido recurrida por las grandes superficies, y el trato preferencial que deben recibir los productos autóctonos de la región.

Los comerciantes mostraron su disconformidad por el sistema fiscal de módulos.

# ACTOS ELECTORALES PREVISTOS PARA HOY Y MAÑANA

## PSOE

**Sábado 4**
**Frómista.** 19,00 h.
Biblioteca Municipal.
Intervienen: Juan Ramón Lagunilla, Miguel Valcuende y Eusebio Santos.

**Villada.** 19,00 h.
Salón del Ayuntamiento.
Intervienen: Heliodoro Gallego, José María Crespo y Gabriel Castañeda.

**Domingo5**
**Saldaña.** 13,00 h.
Casa de Cultura
Intervienen: Jesús Quijano, Juan Ramón Lagunilla e Isabel Rodríguez

## PP

**Sábado 4**
**Guardo.** 19,00 h.
Casa de Cultura.
Mitin de Luisa Fernanda Rudi.

**Aguilar de Campoo.** Discoteca Laser.
Mitin de Luisa Fernanda Rudi.

## IU

**Sábado 4**
**Palencia.** 20,00 h
Auditorio del Salón. Mesa informativa con la presencia de Mariano San Martín.

**Guardo.** Plaza Mayor. 20,00 h. Mesa informativa.

**Domingo 5**
Caravana electoral por Villoldo, Carrión de los Condes, Osorno, Astudillo, Frómista y Monzón de Campos y Comarca de Cervera de Pisuerga

## Agrupación Ruiz Mateos

**Sábado 4**
Caravana electoral por Villamuriel, Venta de Baños y Tariego de Cerrato. Mitin en Dueñas.

**Domingo 5**
Caravana electoral por las calles de Palencia.

## Unidad Regionalista

**Sábado 4**
Alar del Rey, Aguilar de Campoo, Barruelo de Santullán, Cervera dde Pisuerga, La Puebla de Valdavia y Buenavista de Valdavia

**Domingo 5**
Caravana por Grijota, Villaumbrales, Becerril y Paredes de Nava

M.C.D.2022

# ESTE FIN DE SEMANA HAZ HISTORIA.

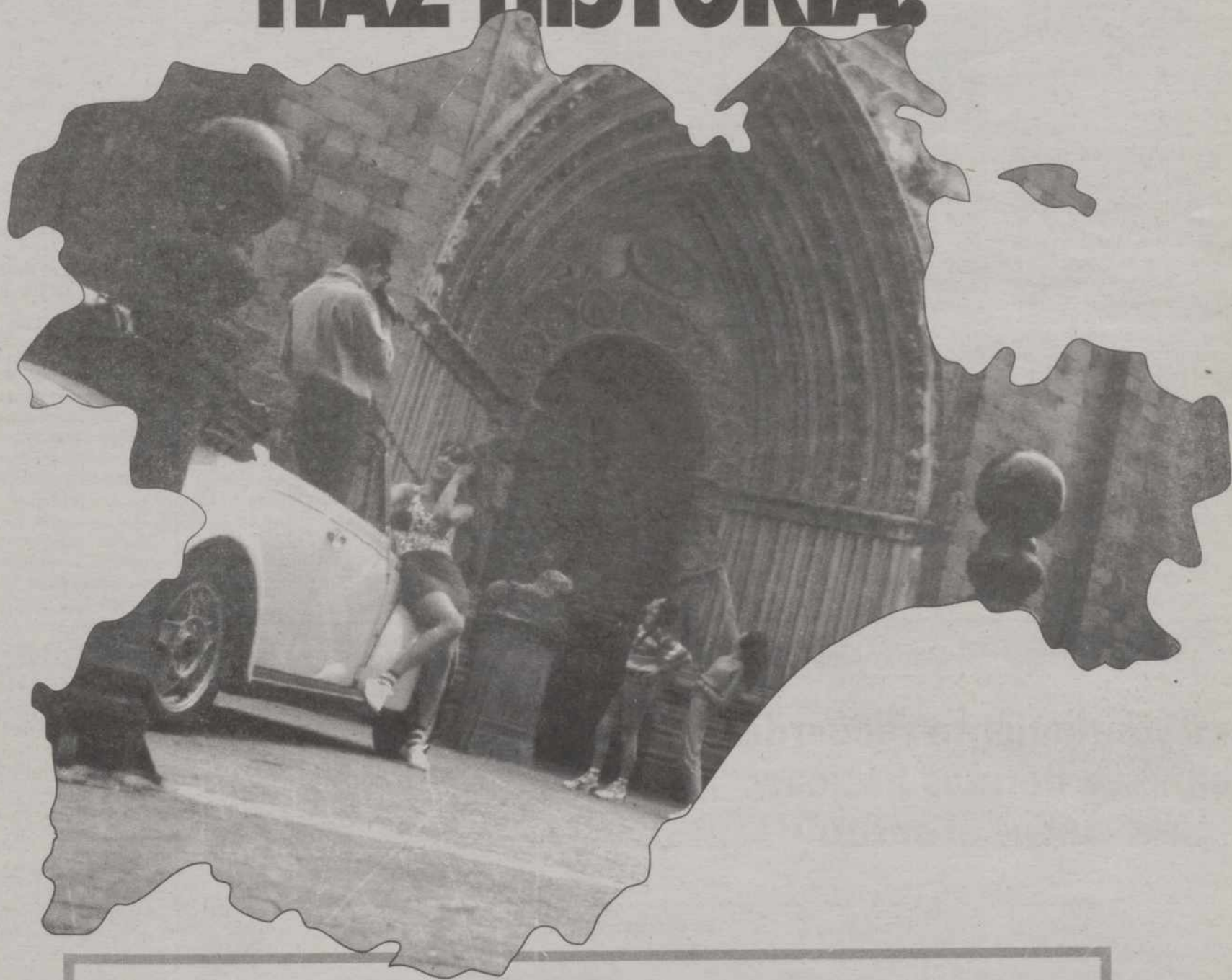

**SOLO HAY UNA PALABRA PARA EXPRESAR TODO LO QUE CASTILLA Y LEON PUEDE OFRECERTE HOY:**

# VEN.

Ponte en marcha y ven a pasar un fin de semana monumental. Haremos historia juntos, porque este es el año de Castilla y León. Descubrirás que nunca una tierra ha tenido tanto que ofrecer. De los coros gregorianos a la gastronomía más espléndida. De la legendaria Ruta de la Plata al Camino de Santiago, declarado Patrimonio de la Humanidad. Y por si fuera poco, la última llamada de una exposición que hace historia: Las Edades del Hombre, en Salamanca.

Sí, Castilla y León lo da todo. Cultura, gastronomía, turismo rural, bellezas artísticas y la naturaleza tal como es. Es el momento. Ven. Lo tienes todo muy cerca.

**Junta de Castilla y León**

Corta con los tines de semana aburridos. Envía este cupón al Apdo. de Correos 716 de Valladolid y recibirás más información turística de Castilla y León.

Nombre:

Dirección:

C.P.: Ciudad:

Empresa:

o particular:

M.C.D.2022

Convenio con Cáritas y Eva Luna para la Casa de Acogida

# La Comisión Municipal de Gobierno aprobó obras de mantenimiento en el edificio de la piscina climatizada

REDACCION

La Comisión Municipal de Gobierno aprobó ayer la memoria valorada, pliego de condiciones y convocatoria de concurso público para contratar las obras de conservación y mantenimiento del edificio de la piscina climatizada y frontón cubierto, obras que salen en 12,7 millones de pesetas.

También aprobó el pliego de condiciones y convocatoria de concurso para contratar el servicio de limpieza de cristales en los centros socio-culturales y en las dependencias municipales, en 1,9 millones y por un año.

El pliego y la convocatoria del servicio de limpieza en colegios públicos fueron retirados del orden del día por tratarse de un tema que debe resolver el Pleno.

La Comisión dio el visto bueno a la corrección de un error material (3,3 millones) en acuerdo de 20 de mayo pasado, relativo a la contratación de las obras de mejora en el recinto de las piscinas del Monte. IU votó en contra porque ya se opuso en su día a la obra.

Otro tema aprobado, éste por unanimidad, fue el convenio con Cáritas Diocesana y la Asociación Eva Luna para la ejecución del proyecto de Casa de Acogida para mujeres en situación de abandono o víctimas de malos tratos, cuya gestión pasa a ser municipal, la propiedad de la vivienda sigue siendo de Cáritas y el desempeño del servicio de Eva Luna. La aportación municipal para esa gestión asciende a 3,5 millones.

El interior del edificio de la piscina climatizada, al fondo de la fotografía, será reparado

### CULTURA Y FIESTAS

Por otra parte, la Comisión de Gobierno aprobó el programa y presupuesto para la fiesta del Corpus Christie que se celebra mañana domingo, por un montante de 275.000 pesetas.

En este mismo apartado aprobó el gasto de 1.387.000 pesetas para la Expo-Aire 94 y la dotación de 2.275.000 pesetas, convocatoria y bases para los Premios Ciudad de Palencia 1994.

Aprobó además la ejecución subsidiaria para el relleno de tierras desmontadas y reposición de vegetación en el Valle de Las Monjas, parcela propiedad de Salvador Bancells; el pliego de condiciones para adquisición de un camión para el Servicio de Arquitectura por 5 millones de pesetas y los expedientes de jubilaciones forzosas de Darío Torres, profesor titulado de la Banda; Heliodoro Gutiérrez, capataz del Servicio de Limpieza y Emilio Caña, capataz de Jardines.

La declaración de interés social de la ampliación de industria en el Camino Viejo de Husillos se aprobó con el voto contrario de IU, que en su día manifestó estar en desacuerdo con la calificación de suelo industrial de esos terrenos en el PGOU.

Aprobó también varias licencias de obras y de primera utilización.

Ante el Día Mundial del Medio Ambiente

# El Ayuntamiento recuerda algunas normas básicas para cuidar el entorno

REDACCION

Con motivo de la celebración mañana domingo del Día Mundial del Medio Ambiente, el Ayuntamiento quiere recordar a todos los palentinos lo importante que es respetar el medio ambiente y más pensando en el legado que se ha de dejar a las futuras generaciones.

En ese sentido y dado que la atención y cuidado del medio ambiente es algo que debe estar presente en todo momento, el Ayuntamiento recuerda también una serie de normas básicas que contribuirán a mejorar el entorno.

### RECOGIDA DE BASURAS

Entre esas recomendaciones y consejos prácticos están los de presentación de basuras: las comunidades de vecinos deben proveerse de los cubos reglamentarios que precisen; nunca debe presentarse la basura en domingos o festivos, excepto si existen dos días festivos consecutivos; la presentación ha de hacerse entre las 21 y las 22 horas, en bolsas de plástico bien cerradas y sin líquidos y nunca en los contenedores distribuidos por la ciudad ya que están destinados a otros fines.

El cartón y el papel debe presentarse junto a los cubos embalado uniformemente con alguna atadura.

Para el vertido de escombros, aceites o productos industriales o bien deshacerse de enseres pueden dirigirse al Paseo de la Julia o a la calle Barredo Viejo o bien a la escombrera municipal, a través de la carretera de Palencia a Ampudia, abierta de 8,30 a 19 horas.

Recuerda también que aunque por el momento en Palencia no está implantada la recogida selectiva de basuras, sí existen contenedores especiales para el vidrio.

### RECICLAJE

Sobre la alternativa del reciclaje, cada vez más necesaria ante la alarmante escasez de algunos recursos naturales, el Ayuntamiento se limita de momento a considerar una serie de pautas dado que por ahora no se cuenta con vías suficientes para esa labor de reciclaje.

Los ciudadanos deben facilitar en la medida de sus posibilidades la recogida de basuras, respetando unas normas básicas

Esas pautas son las de aprender a diferenciar los tipos de residuos domésticos que generamos; buscar medios para dar destino a las cosas que puedan ser reutilizables a través de los chatarreros, los traperos y aquellas asociaciones que recogen y reciclan materiales: el grupo Scout "Vivac" lo hace con el papel, por ejemplo.

Por último alude a la participación de los ciudadanos en campañas y actividades que a lo largo del año tienen como protagonista la educación medioambiental, además de cambiando sus hábitos cotidianos y contribuyendo a conservar y no a degradar el entorno.

## Sucesos en los pueblos

### Murió al chocar contra un talud el camión en que viajaba

En el kilómetro 205,200 de la N-120 (Logroño-Vigo), término de Calzada de los Molinos, un camión matriculado en Orense y conducido por José Antonio López Casado, de 35 años, se salió de la calzada y chocó contra un talud. El ocupante del camión, Felipe Díaz López de 27 años, salió despedido y fue arrollado por el propio vehículo.

Sufrió heridas muy graves, a causa de las cuales falleció poco después en el centro sanitario de la capital palentina al que había sido trasladado.

### HALLAZGO DE UN CADAVER

En la tarde del 2 de junio y en el pago "La Vega", del término de Hérmedes de Cerrato, fue hallado en el interior de un pozo de riego el cuerpo sin vida de Silvino Mendoza Pinedo, de 66 años, vecino de Hérmedes. El cuerpo no presentaba signos de violencia.

Un vecino de Guardo denunció que en un taller de su propiedad autor o autores desconocidos le habían sustraído un sobre que contenía 268.000 pesetas en metálico y cuatro radiocassettes del interior de los vehículos que se encontraban en la nave, valorados en unas 60.000 pesetas. Causó daños por valor de unas 2.000 pesetas.

Un vecino de Frómista denunció la sustracción de una yegua, capa blanca, de unos cinco años, así como su cría de unos 25 días, valoradas en unas 175.000 pesetas. También se llevaron una montura inglesa negra y unos protectores valorados en unas 60.000 pesetas.

## Sucesos locales

### Detenido por solicitar dinero con amenazas, insultos y agresión

Funcionarios del Cuerpo Nacional de Policía de la Comisaría, sobre las 17,30 h. del 1 de junio localizaron en la calle Mayor a una persona que, conforme a la información recibida, había estado intimidando a varias personas. Resultó ser Fernando José Costa, de 22 años, sin domicilio conocido y nacionalidad francesa.

Posteriormente se presentó una denuncia contra él, por solicitar 10.000 pesetas mediante amenazas, insultos y agresión, motivo por el que fue detenido.

Sobre las 19,15 del día 1 fue detenido Argimiro Calleja Lozano, de 46 años y vecino de Palencia, supuestamente implicado en amenazas graves, conforme a lo denunciado con anterioridad en Comisaría.

M.C.D.2022

## CCOO acusa al Ayuntamiento de "amendrentar" a un guardia por denunciar irregularidades

REDACCION

El delegado sindical de CCOO en el Ayuntamiento de Palencia, Santiago M. Curiel ha acusado al alcalde, Heliodoro Gallego, de "amedrentar" a un funcionario por hacer pública la mala organización en el cambio de placas de Vado Permanente de la capital.

Según el comunicado difundido ayer, el Ayuntamiento ha sancionado con 120.000 pesetas al guardia que denunció "la desastrosa organización" sólo por "atreverse a hacer público lo que todos piensan"

"Lo lógico y razonable -afirma la nota de prensa- sería acusarle de mentir, pero como esto no era posible ya que existen documentos que prueban la verdad de lo denunciado, en un alarde de cinismo, propio de los que utilizan el cargo para servirse y no para servir le acusan de falta de respeto a sus superiores y de alterar el funcionamiento de la Policía".

En el comunicado se critica la cuantía de la multa, considerada injusta y desproporcionada, y se reafirma la veracidad de los hechos . "Este es el resultado de atreverse a denunciar unos hechos, lo dicho es la más absoluta de las verdades y si de algo pecó el compañero fue de benévolo".

Santiago Curiel asegura, también, que hacer pública esta información no responde a intereses electoralistas como pueden argumentar las autoridades municipales. "Nuestro compañero acaba de cumplir en el mes de mayo la sanción y no hemos querido intervenir mientras el proceso ha estado abierto".

Esta es la forma de actuar - termina el delegado de CCOO - de unos gobernantes que quieren ocultar su ineptitud, amedrentado a todo aquel que ha ce público lo que pasa en el Ayuntamiento".

CRONICA DE TRIBUNALES

# El fiscal pide un año de prisión para el director y encargado de la empresa EWOS de Dueñas por imprudencia temeraria

*La Audiencia reabre una querella del Sindicato de Médicos Titulares contra cuatro directivos del INSALUD*

J. Benito IGLESIAS

El ministerio fical solicita un año de prisión menor para el director gerente y el encargado de la empresa EWOS S.A., Andrés Martín Asuero y José Luis Merino Alonso, respectivamente, por la muerte de un trabajador en 1991.

La fiscalía acusa a los responsables de la empresa de pienso para peces, ubicada en Dueñas, de un delito de imprudencia temeraria con resultado de muerte, por lo que también solicita en sus calificaciones una indemnización para los herederos del trabajador fallecido de 20 millones de pesetas.

El accidente que costaba la vida a Juan Antonio Monodero se produjo en noviembre de 1991 al volcar la carretilla eléctrica que conducía. Al parecer, las baterías no estaban bien colocadas, por lo que al maniobrar cayeron sobre el trabajador y le causaron la muerte.

El accidente motivo de la vista oral del lunes se produjo en la empresa EWOS de Dueñas.

### QUERRELLA

Por otro lado, la Audiencia Provincial de Palencia ha decidido reabrir las diligencias por una querella presentada hace varios meses por el Sindicato de Médicos Titulares de Palencia contra cuatro directivos provinciales del INSALUD y que inicialmente había sido rechazada por el Juzgado de Instrucción Número 1 de la capital. La querella, entre otros, afectó al entonces director provincial del INSALUD, Pedro Azaola, y el actual director en funciones, José Tomás Aparicio.

La demanda está motivada por la negativa a integrar a médicos en los equipos de salud y por abonarles salarios inferiores a los que les correspondían. Tras ser rechazada la querella el Sindicato de Médicos Titulares recurrió, habiendo sido atendida su petición por la Audiencia Provincial.

# El PSOE se muestra parcialmente satisfecho por la sentencia del Supremo en torno al "caso del voto por correo"

REDACCION

La sentencia del Tribunal Supremo sobre irregularidades de dos afiliadas del PP en la gestión del voto por correo en las eleciones municipales y autonómicas de 1991, ha sido valorada por la Comisión Ejecutiva Provincial de PSOE de Palencia «*en términos de moderada satisfacción porque, si bien, absuelve a las militantes del PP encausadas, confirma plenamente los términos de la sentencia de la Audiencia Provincial de Palencia de diciembre de 1992, en la que quedó probada con meridiana claridad la conducta irregular del Partido Popular para obtener el voto de un elevado número de ancianos de la provincia, a los que condicionó su voluntad, para que desde sus respectivas residencias de ancianos emitieran el voto por correo en favor de los populares*».

Para el Partido Socialista, «*estas repugnantes acciones, ejecutadas por las militantes María Luisa Nebreda y Rosario Antolín, e inspiradas por el entonces presidente del PP, Jesús Mañueco, decía la sentencia de la Audiencia Provincial y confirma la reciente del Tribunal Supremo, son socialmente reprochables y merecedoras de ser consideradas delictivas y tipificadas como delito*».

En definitiva, entiende el PSOE que el «*turbio y escandaloso asunto del PP*» termina como tiene que terminar y como era de prever tras la sentencia de la Audiencia Provincial, confirmando, según los socialistas, plenamente las irregularidades del PP, aunque no condene a las encausadas por no ser de aplicación el año de los hechos la nueva Ley aprobada en diciembre del 92, «*por lo que el PP, que amañó un importante número de votos, quedó impune*».

VERANO DE ORO
"INAUGURAMOS NUESTRA FABRICACION"
LO NUNCA VISTO EN PRECIOS
- Pulseras, pendientes, sortijas, juegos, colgantes, cadenas, collares, piedras preciosas, brillantería, etc.
MEGINO JOYERO
SOMOS FABRICANTES
NO DEJE PASAR ESTA OPORTUNIDAD
Financiación: Caja España

Por menos precio que un piso
CHALETS INDEPENDIENTES con terreno mínimo de 504 m2 y piscina opcional
DESDE 9.975.000 ptas. PRECIO DE CONSTRUCTOR. (mínimo margen). Construcción de 1ª calidad.
en CARRION DE LOS CONDES (Palencia)

En un remanso de paz, con unas vistas impresionantes, lejos de la contaminación, sol y abundantes árboles, a 100 metros del río... Coto de caza y pesca a disposición de usted.
Información:
URBANIZACION EL MIRADOR DE LA VEGA
Teléfonos:
(94) 445 49 18 y 446 26 00 • BILBAO
(979) 88 04 91 (Obra) • CARRION DE LOS CONDES (Palencia)
Su Chalet, tal y como usted lo quería.

M.C.D.2022

## CONCIERTO DEL CORO Y LA ORQUESTA DEL CONSERVATORIO PALENTINO

**La Orquesta y Coro de Alumnos del Conservatorio de Palencia ofrecieron ayer un concierto en el Auditorio de Caja España. Actuó en primer lugar el coro, dirigido por Isabel López Tejedor, y formado por once sopranos, trece contraltos, siete tenores y otros tantos bajos. El coro infantil interpretó canciones populares de distintas regiones y el Coro de los alumnos mayores canciones de Palestrina, Di Lasso, Guerrero, Bach, Brimhall y Toch, entre otros. En la segunda parte actuó la orquesta bajo la dirección de Juan Carlos Villar del Saz Pardo. La integran cinco violines primeros, cuatro segundos, dos violoncellos, un contrabajo, tres flautas, dos oboes, dos clarinetes, una trompa y un piano. Tocaron obras de Haendel, Haydn, Gluck, Strauss, Towsend y Mozart. En las fotografías de LUIS Coro y Orquesta durante el concierto de ayer.**

## TRABAJOS ARTESANALES DE LOS INTERNOS DEL CENTRO PENITENCIARIO

**Los internos del Centro Penitenciario de Palencia muestran estos días en la sala de exposiciones del Servicio Territorial de Cultura -c/ Onésimo Redondo 8- los trabajos realizados en los distintos talleres ocupacionales. Son obras artesanales que además de propiciar su propio aprendizaje se convierten en una distracción y en una forma de dar sentido al tiempo de obligada reclusión de sus autores. Bolsos, pitilleras, carpetas, monederos y carteras repujados en cuero, como los que vemos en primer término, piezas de cerámica, cuadros y dibujos son algunas de las cosas que reúne esta exposición. (FOTO LUIS)**

**Pedro-Miguel BARREDA**

*¿SE LO CREERAN ellos?... Me refiero a los políticos metidos en la refriega de la campaña electoral. Con lamentable unanimidad todos proclaman que en su ánimo no tiene sitio el descalificar a los adversarios. Y a partir de ahí, venga el mitin.*

*Se ponen unos a otros como no digan dueñas, política y personalmente. Hasta los que nada tienen que hacer, los que están en esto porque de todo ha de haber en la viña del Señor, arremenden contra el de enfrente. Luego van, unos y otros, y aseguran que lo suyo es "crítica constructiva" y se sienten liberados de más responsabilidades. No marchan, no, por los actos electorales con algodones, vendas y tafetanes.*

*Y si algunos, casos de Fernando Morán y Abel Matutes, actúan de otra forma más comedida, resulta que aburren hasta a las ovejas.*

****

***OTRA "MULETILLA" electoral –ésta, empleada contra los "populares" de José María Aznar– consiste en echarles en cara que no ofrecen un programa. Como si "el cambio del cambio" significara algo y no fuera más que una nube...***

***En lo que va de campaña vengo prestando alguna atención a esta acusación. Y me siento perplejo. Recientemente escuchaba más de lo mismo a Julio Anguita. Después de despacharse a gusto contra el PP, pasó, no podía ser de otra manera, a hablar de "su programa".***

***¿Y saben lo que expuso? Que todo está previsto en la Constitución. Por lo que dijo, el problema del paro obrero quedará solucionado aplicando, sencillamente, el principio de la solidaridad preconizado constitucionalmente. Y la crisis de las empresas, parecido : haciéndolas competitivas para estar de igual a igual en Europa, etc., etc.***

***A estos planteamientos por mi tierra valdaviesa los llaman arbolarios. Aunque nada tan logrado como la afirmación de felipista de que lo fácil es criticar; lo difícil, gobernar. Para llegar a semejante conclusión no hace falta estar doce años en la Moncloa, después de decir lo que dijo de Adolfo Suárez y los suyos.***

****

***PUES, SI,*** *demasiados faroles en la calle Mayor, pero la verdad es que ha ganado muchos enteros la iluminación. Es que si después de colgar tantos se viera como antes...*

*A propósito, quitaron los faroles anteriores, los que pendían de las fachadas, pero dejaron sus brazos metálicos. Se lo recordaremos a los responsables, por si acaso se hubieran olvidado de ellos. Lo cierto es que sobran tantos "testeles", chismes de toda clase : desde restos de viejas instalaciones eléctricas, hasta los soportes de aquellas como pilas de cuando las lámparas fluorescentes, sin olvidar rótulos anunciadores de establecimientos, que ya no existen, hierros de sabe Dios qué usos, etc., etc. La calle Mayor parece el trastero de una ferretería antigua...*

M.C.D.2022

En hoteles de la costa mediterránea

# Estancias de tiempo libre para mujeres con hijos menores

El Instituto de la Mujer convoca estancia de tiempo libre para mujeres que tengan hijas e hijos menores.

El programa, en régimen de colaboración con la Comunidad Autónoma de Castilla y León, consiste en estancias de diez días en hoteles de la costa mediterránea, en la primera quincena de julio.

Las mujeres podrán ir solas o acompañadas de sus hijas e hijos menores, de edades comprendidas entre los 2 y los 8 años.

Las beneficiarias deberán tener a su cargo exclusivo hijas e hijos menores, estar domiciliadas en esta Comunidad Autónoma y tener ingresos familiares iguales o inferiores al SMI (Salario Mínimo Interprofesional) más 10.000 pesetas por hija e hijo a su cargo.

Las solicitudes podrán presentarse hasta el día 20 de junio en la Consejería de Sanidad y Bienestar Social, Dirección General de Servicios Sociales y Consumo, calle María de Molina 13, 47001-Valladolid. El teléfono es el (983) 37 56 01.

Para más información pueden dirigirse al Centro de Información de los Derechos de la Mujer, Avda. Simón Nieto 10, planta baja, de Palencia, tfnos. 70 03 43 y 70 14 40, o bien consultar el Boletín Oficial del Estado del pasado 31 de mayo.

Asociación de Voluntarios de San Juan de Dios

# El sociólogo y pedagogo Bernabé Tierno hablará sobre "La Educación en Familia, Educar en Valores"

Dentro de las actividades del Equipo Local de Palencia de la Asociación de Voluntarios de San Juan de Dios y con ocasión del Año Internacional de la Familia, se va a celebrar un curso de Formación para Voluntarios con el título "La Familia ante el problema de la Droga".

Con ese motivo el famoso escritor, sociólogo y pedagogo Bernabé Tierno impartirá una conferencia sobre "La Educación en Familia, Educar en Valores". Tendrá lugar el próximo viernes, día 10 de junio, a las 8 de la tarde en el Auditorio de Caja España.

La entrada es libre.

VII Campaña Antiabandono de la Fundación Purina

# De los 2.000 establecimientos hoteleros de España que admiten animales de compañía, siete son palentinos

**REDACCION**

La Fundación Purina da cuenta de una noticia satisfactoria para los dueños de animales domésticos: siete establecimientos hoteleros de Palencia admiten huéspedes con animales de compañía.

En opinión de la fundación es un esfuerzo que nos equipara a los países europeos más avanzados. En España hay actualmente 2.000 establecimiento hoteleros -el 21% del total- que admiten animales.

"Es una tendencia en continuo ascenso, si se tiene en cuenta que, hace sólo cinco años, la lista incluía apenas 1.300 hoteles en toda España. A la vez, una feliz consecuencia de las Campañas Antiabandono organizadas por la Fundación Purina -entidad sin ánimo de lucro creada en 1987 para promover el papel de los animales de compañía en la sociedad- que ya en su séptima edición, y siempre con su lema "El nunca lo haría. No lo abandones" constituyen la más elocuente llamada anual a la responsabilidad para con nuestros perros y gatos", explican los responsables de la fundación.

Da cuenta de la reducción importante de animales abandonados, al haber pasado de 100.000 a 75.000 perros y de 200.000 a 150.000 gatos abandonados en todo el territorio español.

De cara a las vacaciones de verano, la Campaña 1994 de la Fundación Purina incluye dos novedades. La primera es un Mapa de Carreteras desplegable, único en España, que señala las localidades donde existen hoteles que admiten animales de compañía, y en cuyo reverso se reseñan los 2.000 estanblecimientos citados, agrupados por provincias, con su dirección, teléfono y categoría y la segunda es el manual "Llévame contigo. Todo lo que necesita saber para viajar con su perro o su gato", lleno de consejos y sugerencias prácticas para las vacaciones de la familia "al completo".

Paralelamente, la Fundación sigue publicando su conocida "Guía de Residencias de Animales de Compañía". Es una lista pormenorizada de 210 residencias y 90 sociedades protectoras del país, como alternativa para aquellos dueños que por cualquier razón no puedan viajar acompañados de sus animales.

La Fundación Purina recuerda que un animal bien educado y entrenado facilita la admisión y anima a otros establecimientos a abrir la puerta a los animales de compañía y advierte que los robos y extravíos de animales, tan frecuentes durante el verano, se evitan con la identificación correcta del animal, con microchip o tatuaje.

**Distintivo de los establecimientos que admiten animales de compañía**

# Registro Civil

**NACIMIENTOS**

Javier Ramos Dujo, de Francisco Javier y Antonia

Javier Soler Calvo, de Pablo y María Adoración

María Yavé Jiménez Jiménez, de Antonio y Laura

Miguel Rodríguez Liébana, de Carlos y María Consolación Patricia

Paula Meneses Morán, de Gregorio y María Purificación

Alicia Gento Ruipérez, de Jesús María y María Angeles

Pablo Andrés Camazón, de Carmelo y María Concepción

María Espina de la Rosa, de José Luis y Juana

Marcos Rodríguez García, de Mariano Martín y Blanca María

Rocío de la Hoz Santiago, de Francisco Javier y Benita

Estefanía Rodríguez Villarreal, de José Santiago e Itziar Sonia

Alberto Manchón Bores, de Godofredo y María José

Miriam Rodríguez Matallana, de Alfonso y Gloria

Ismael Pérez Caballero, de Laurentino y María Jesús

Iñigo Castro de Castro, de Iñigo y María Natividad

Mario San Millán Villamediana, de Jesús Angel y Carmen Rosa

Andrea Calleja de la Parte, de Luis Angel y Ana Belén

**MATRIMONIOS**

Andrés Emmanuel Peralta Gorisse y Virginia Ruiz de Gopegui González

Jesús Rodríguez Rebollo y María Dolores Hernández Martínez

Raúl Redondo Franco y María Piedad Obispo Medrano

Eleuterio Alvarez Alvarez y María Elena Alejos Tejedor

José Ramón Martínez Carro y María Belén Becerra Román

Luis Felipe Caminero Morrondo y Ana María Blanco Castrillo

Gaspar Payo Alvarez y María del Pilar Celada Gómez

Angel Gabriel Pérez García y María Pilar Sánchez Rubio

Miguel Angel Antolín Arroyo y María Elena Racionero Sánchez

José Angel Lasaosa Salvador y Ana María González Vega

**DEFUNCIONES**

Cristina Malanda Rodríguez
Jerónima del Pozo Martínez
Florentino Lechón Inclán
Isidoro Antolín Inclán
Casilda Herrero Manrique
Ciriaco Pérez García
Elpidio García Ortiz
Petra Conde Cano
Manuela Rebollar Baldajos
Marcial Fernández Zarzuelo
Martina Vélez Luis
Amparo Quintano Valle
Anastasio Herrero Milano
Policarpo González García
Mariano Andrés Peinador
María Concepción Arce Ugarte
Irene Salceda Alonso
Rafaela Población Cuadrado
Luis Maeso Caballero
José Marcos Escudero
Amalia Sánchez Martínez
Leocadio Cantera Abad

UNIVERSIDAD DE VERANO
CASADO DEL ALISAL
Palencia, Julio de 1994

LA POLITICA AL DICTADO DEL PERIODISMO (III) ..... 8 y 9
INICIACION AL ORGANO BARROCO ESPAÑOL ..... 11 al 15
¿PAZ O SOLIDARIDAD? ..... 15 al 17
LA ENSEÑANZA DE LAS CIENCIAS EN EL BACHILLERATO ..... 18 al 22
LA FAMILIA Y LAS DROGAS ..... 21 y 22
LAS ENERGIAS RENOVABLES Y SU PROYECCION DE FUTURO ..... 21 al 23
BANDERA AZUL PARA EL NUEVO ORDEN INTERNACIONAL ..... 26 y 27

Organiza: Diputación Provincial de Palencia

Colaboran: Ministerio de Asuntos Exteriores
Fundación Cánovas del Castillo
Foro de Debate Europa
Instituto Complutense de Drogodependencias
Departamento de Historia del Derecho de la Universidad de Valladolid
Cátedra de Ingeniería Química de la Universidad Complutense de Madrid
Cátedra de Teoría e Historia de la Educación de la Universidad Complutense de Madrid

Información e Inscripciones: Diputación Provincial. Departamento de Cultura
Centro Cultural Provincial. 34071 PALENCIA
Teléfono: 979. 715100

Diputación Provincial de Palencia

M.C.D.2022

# La Cofradía titular invita a los palentinos a festejar a San Juan Bautista

REDACCION

La Cofradía del Santo Sepulcro y San Juan Bautista invita a los palentinos a participar en los actos religiosos que ha organizado para el día 24 de junio, festividad de San Juan.

A las 8 de la tarde se celebrará la Santa Misa en la capilla de la Cofradía, calle Lope de Vega 10.

A las 8,30 saldrá de ese mismo lugar la Procesión para dirigirse hasta la Plaza Mayor, donde será venerada la reliquia del Santo y se repartirá el tomillo bendecido.

La Cofradía espera que esta celebración tan enraizada en las tradiciones palentinas no caiga en el olvido y que todos los ciudadanos sepamos mantenerla con cariño y orgullo.

# Alumnos del Colegio del Sagrado Corazón, de Valladolid, visitaron el Museo del Calzado Histórico de Julio Vibot

**El pasado martes estuvieron en Palencia, en visita cultural de fin de curso, alumnos del Sagrado Corazón de las RR. Dominicas de la Anunciata de Valladolid, con sus profesoras Isabel López Calleja y Milagros Morán.**

**Entre los monumentos y lugares de interés de la capital visitaron el Museo del Calzado Histórico, que fue presentado con su característica amabilidad por su director Julio Vibot Tristán.**

**Después de la visita las profesoras manifestaron la gran importancia cultural de este museo, que según ellas "supone un gran prestigio para Palencia capital".**

**En la fotografía puede verse a los escolares y a las dos profesoras, junto a Julio vibot.**

Se abre el lunes

# Muestra de Pintura de la Universidad Popular

REDACCION

La Universidad Popular de Palencia dedica, un año más, la última fase del curso a la realización de actos abiertos a la ciudad y a mostrar alguna de las actividades que se hacen en sus aulas, talleres y seminarios.

En esta ocasión la muestra de final de curso no se ciñe a un par de días aglutinadores de todo el exponente, sino que se abre a una distribución de días, lugares y actos a lo largo de todo el mes de junio.

La primera manifestación es la Muestra de Pintura, que va a ser inaugurada oficialmente el lunes 6 en la Delegación Territorial de Cultura, calle Onésimo Redondo 8. El acto dará comienzo a las 7,30 de la tarde.

En las Huertas del Obispo

# Hoy se celebra el Día del Vecino

REDACCION

La Federación Provincial de Asociaciones de Vecinos de Palencia celebra hoy sábado el Día del Vecino con el lema "Por una ciudad con futuro". El Ayuntamiento ha colaborado con los organizadores.

El objetivo de la jornada es doble: se trata, por una parte, de disfrutar de un día de sana alegría y convivencia y, por otra parte, llamar la atención sobre un problema que está afectando a los palentinos: el de la crisis que está trayendo como consecuencias el cierre de empresas y la consiguiente pérdida de puestos de trabajo en Karpesa, Necon-Met, Suheca, Posteléctrica y ahora Santa Bárbara.

El Día del Vecino se celebra en las Huertas del Obispo. El programa se inicia a las 12 del mediodía con competiciones de tanga y rana. A las 12,30 habrá exhibición de patines para niños y jóvenes. A las 2,30 de la tarde habrá una comida de todas las asociaciones vecinales que se lleven viandas.

A las 5,30 de la tarde las mujeres participarán en juegos de bolos y a las 6 actuarán los grupos de danzas folklóricas de los barrios Ave María, San Antonio, San Juanillo y Campo de la Juventud.

A las 7,30 habrá pinchos de torrezno y a las 8 de la tarde dará comienzo la verbena popular a cargo del grupo Manantial.

Reivindica la bicicleta como transporte no contaminante y alternativo

# El Consejo de la Juventud celebra el Día Mundial del Medio Ambiente, bajo el lema "Pásate a la alternativa verde"

REDACCION

Un año más el Consejo Provincial de la Juventud va a celebrar el Día Mundial del Medio Ambiente.

En esta ocasión el lema es "Pásate a la alternativa verde" y las actividades y reivindicaciones se encaminan a una apuesta decidida por un transporte no contaminante y alternativo como es la bicicleta, "una apuesta que en Palencia va creciendo y alcanzando cotas importantes pero que se encuentra con trabas administrativas y con la falta de apoyo de las instituciones que siguen sin creer en la bicicleta como transporte alternativo (carencia de parking adecuado, carril bici...)", explica el Consejo de la Juventud.

## OTRAS "APUESTAS"

El reciclado de papel es otra apuesta del Consejo, la de una cultura verde en la sociedad, y para ello alientan a la población a que deposite el papel en los contenedores que ha instalado el Ayuntamiento y comience a hacer realidad una cultura del ahorro y el reciclado.

Ante el Día Mundial del Medio Ambiente, el Consejo de la Juventud no quiere dejar pasar por alto el, a su juicio, atentado ecológico que se quiere perpetrar en Cardaño con la construcción de la minicentral hidroeléctrica unos meses antes de que el lugar sea declarado espacio natural de especial protección.

En relación con ello pide la total paralización del proyecto y apela a la solidaridad de los palentinos "para luchar contra estas decisiones que van siempre contra la Montaña Palentina".

## PROGRAMA DE ACTOS

El Consejo de la Juventud llevará a cabo la celebración del Día Mundial del Medio Ambiente hoy sábado con una concentración con bicicletas como acto reivindicativo en la Plaza Mayor a las 10 de la mañana.

Una marcha en bicicleta por la ciudad, paneles informativos y caseta con música en la Plaza Mayor y la realización de talleres para todos con temas medioambientales como el reciclado de papel, una pintada mural y educación vial completan el programa de actos.

Todas estas actividades se realizan en convenio con la Concejalía de la Juventud.

El Consejo ha editado un tríptico informativo con las reivindicaciones del día.

## LA BICICLETA, LIDER

"Que la gente haya recuperado la ilusión por la bici. Ese ha sido el mayor logro conseguido por la bicicleta de montaña. La bici, en plena época de la carrera tecnológica, ha recuperado su liderazgo como medio de expansión".

Con estas palabras se abre el folleto informativo, que habla de andar en bici como una de las pocas formas "sanas y divertidas" de aprovechar en compañía el tiempo libre y que va más allá cuando propone que la bicicleta se convierta en algo más, en algo que forme parte de la vida cotidiana para ir al instituto, a los recados, a casa de los amigos, etc.

El problema que el Consejo de la Juventud ve para poder hacer realidad esa vivencia es el de la falta de facilidades por parte de las autoridades y de la gente: "es imposible dejar la bici atada a cualquier señal o árbol ya que a la recogida sólo encuentras el candado".

Datos comparativos entre el coche y la bici relativos al coste, consumo, velocidad y aparcamiento, entre otros; normas de circulación para evitar accidentes, reivindicaciones concretas como la de un aparcamiento para bibicletas y la forma de transportar la bicicleta cuando se quieren hacer viajes largos y llevarla consigo, completan el folleto informativo.

Los días 7, 8 y 9 de junio

# III Jornadas de Difusión de Estudios y Perspectivas Profesionales

Ya por tercer año consecutivo la Concejalía de la Juventud del Ayuntamiento de Palencia ha organizado las Jornadas de Difusión de Estudios y Perspectivas Profesionales para Jóvenes.

Esta continuidad viene dada por la demanda de información sobre estudios universitarios por parte de los alumnos de enseñanzas medias y como complemento al asesoramiento que puedan recibir en sus propios centros de enseñanza.

Las charlas que se incluyen en estas terceras jornadas dan comienzo el martes, 7 de junio, con la relativa a las carreras Sociales, Jurídicas y Humanas, entre las que se incluyen las de Derecho, Trabajo Social, Educación Social, Económicas, Relaciones Laborales, Filología Inglesa, Ciencias de la Información y Bellas Artes.

El miércoles 8 la charla se ceñirá a las carreras Experimentales y de la Salud, tratándose fundamentalmente Terapia Ocupacional, Logopedia, Medicina, DUE, Fisioterapia, Físicas y Veterinaria.

El jueves 9 le toca el turno a las carreras Técnicas. Se centrará en las de la Escuela Politécnica Agraria, Ingeniería Industrial, Arquitectura, Informática y Telecomunicaciones.

Todas las charlas de las jornadas darán comienzo a las 6,30 de la tarde en el Paraninfo del Instituto Jorge Manrique, Avda. República Argentina 1.

M.C.D.2022

# RECUERDOS VIEJOS

## * Atención al peligro de los baños

## * Después de las elecciones generales los derrotados impugnan las actas

## * Jura de la bandera en la Fábrica Nacional de Armas

## * Renace la afición del "Palencia"

### HACE 100 AÑOS (4 de junio de 1894)

Iba a más el calor, así que el personal comenzó a acudir al río, anticipando la temporada de baños. El periódico recordaba al Ayuntamiento que debería dictar cuanto antes las normas reguladoras de tal actividad veraniega y no sólo por razones de moralidad y de buenas costumbres, sino por la seguridad de los propios bañistas. Las lluvias invernales y las crecidas de los ríos indefectiblemente afectaban a los cauces, apareciendo "pozas" donde antes no las había y corrientes desconocidas; así que era importante señalar los sitios seguros para el baño y la experiencia ya iría aconsejando las zonas de ampliación.

Recordaba el periódico cómo todos los años había que lamentar desgracias irreparables por no prestar la debida atención al problema.

***

Hablando del buen tiempo, un ruego general para don Valentín Calderón, que era el alcalde : que la Banda Municipal de Música tocara en el Salón también los jueves y no sólo los domingos.

***

Se hacían públicos los datos estadísticos referidos al mes de mayo; y resultaban preocupantes : frente a los 46 nacimientos se registraron 53 muertes. El desfase quería explicarse en función de los asilados de la provincia acogidos en la capital.

### HACE 75 AÑOS (4 de junio de 1919)

Se llevó a cabo el escrutinio oficial de las elecciones generales de diputados a Cortes celebradas el domingo anterior, 1º de junio. Todas las actas fueron protestadas por los derrotados; algunos aportaba datos, otros se limitaban a protestar nada más. Donde más "sangrante" parecía lo ocurrido era en el distrito de Carrión-Frechilla, cuya acta se llevaba el sobrino del gobernador civil, un "cunero" maurista perfectamente desconocido, en perjuicio del liberal albista Jerónimo Arroyo; se llegó a decir que en algunas urnas ya estaban depositadas las papeletas cuando entraron los primeros votantes...

***

Quizá para relajar el crispado ambiente, "El Diario" daba cuenta de cómo triunfaba por tierras gallegas una cazonetista palentina, que escondía su propio nombre bajo el de "Linda de Vinci"; añadía que contaba 23 años y que había nacido en el seno de una linajuda familia; la presentaba como discípula de "La Fornarina" y cuyo debut tuvo lugar en el Palace de Madrid. De todas formas, un tanto críptica sí aparece (75 años después) la noticia y a lo mejor ni siquiera era verdadera y llevaba algún "mensaje", táctica a la que tan aficionado era el joven y dinámico periodista César Fernández...

***

Una última información de la jornada. Se temía por la vida de uno de los peones camineros que trabajaban en el arreglo de las carreteras cercanas a la capital, porque en una pausa del trabajo fue a calmar la sed y, ansioso, bebió un largo trago de lejía, creyendo que de agua se trataba; cuando quiso reaccionar ya tenía el líquido abrasándole las entrañas.

### HACE 50 AÑOS (4 de junio de 1944)

Aquella mañana juraron la banderas los reclutas destacados en Palencia, pertenecientes al Regimiento de San Marcial, de guarnición en Burgos. El acto con toda la solemnidad castrense, tuvo lugar en las dependencias de la Fábrica Nacional de Armas, donde los soldados prestaban servicio. Se había traído desde la capital burgalesa la laureada bandera del regimiento. Hubo misa de campaña en el campo de fútbol, desfile y un vino español. La ceremonia estuvo presidida por las primeras autoridades militares de la plaza.

***

El sereno de ronda en la avenida de Manuel Rivera observó que la puerta de la fábrica de chocolate de Pascual Diez se encontraba abierta; entró con el mayor sigilo, comprobando que no había nadie dentro, así que dio aviso al dueño. Se llegó a la conclusión de que habían penetrando por una lucera, saliendo luego tranquilamente por la puerta, eso sí, llevándose un saco de azúcar valorado en 192 pesetas en un carretrillo de mano.

***

En la misma avenida un muchacho vecino de Alba de Cerrato, llamado Antonio Herrero Nieto, resultó con lesiones de alguna importancia; iba por la acera cuando fue arrollado por un ciclista, que pedaleaba por el mismo lugar; se le identificó y se esperaba que le dieran la correspondiente lección, porque cada día la circulación se iban complicando más.

***

En la reunión semanal del Consejo de Ministros de acordó emitir deuda pública por valor de 200 milllones de pesetas con destino a la tarea del Instituto Nacional de Colonización. También se aprobó el proyecto de ley por el cual el Servicio de la Guardia Civil se convertiría en Cuerpo.

### HACE 25 AÑOS (4 de junio de 1969)

No se hablaba de otra cosa que del resurgimiento del "Palencia C.F."; a falta de un partido para acabar la fase interprovincial en el complicado camino para volver a la Tercera División, años atrás perdida, los morados ya se proclamaron vencedores, al imponerse en el difícil campo de "Las Viñas" a la "Arandina" por 0-1. Los burgaleses eran el más cualificado adversario, con una segunda vuelta impresionante. El gol de palentinos lo marcó Toribio y, según la crónica, había resultado decisiva la actuación del portero visitante, Barrios.

Se completaba la información señalando que se calculaba en unos mil el número de los aficionados que viajeron a Aranda siguiendo al "Palencia", que renacía bajo la presidencia del Dr. Aguayo Lorent, secundado por un grupo de animosos amigos y colaboradores.

# Actos y convocatorias

**PRUEBAS DE APTITUD PARA ACCESO A LA UNIVERSIDAD.**-La Universidad de Valladolid informa que la matrícula de las pruebas de aptitud para el acceso de la Universidad se llevará a cabo los días 1 y 2 de junio para los alumnos que aprobaron COU en convocatorias anteriores a junio de 1994; los días 3, 6 y 7 de junio para los que lo hubieran superado en la convocatoria de junio de 1994 y el día 8 de junio para los alumnos que convaliden el curso de COU y deseen examinarse de las Pruebas de Aptitud para el acceso a esa Universidad. Los interesados tienen información complementaria en los tablones de anuncios de los siguientes centros: Valladolid, Casa del Estudiante, C/ Real de Burgos; Burgos, Negociado de Asuntos Académicos, Hospital del Rey; Palencia, Unidad Administrativa Territorial, Avda. Madrid 57 (E.U. Politécnica Agraria); Soria, Escuela Universitaria del Profesorado de EGB; Cuéllar, Instituto de Bachillerato "Marqués de Lozoya", y en los centros públicos y privados que imparten COU. Los sobres se pueden adquirir en esos centros, a partir del 30 de mayo.

**VIGILIA DEL CORPUS CHRISTI.**- Las Ramas Masculina y Femenina de la Adoración Nocturna de Palencia celebrarán la noche del 4 al 5 de junio la Vigilia Especial del Corpus Christi. Dará comienzo a las 11 de la noche en la iglesia de San Francisco. Quedan invitadas cuantas personas deseen asistir.

**EL VOTO DE LOS CIUDADANOS ITALIANOS.**- El próximo día 11 de junio, sábado, desde las 7 de la mañana hasta las 10 de la noche, tendrán lugar las Elecciones al Parlamento Europeo para los ciudadanos italianos residentes en España. Estos podrán ejercer su derecho al voto en las mesas electorales constituidas por parte de los Consulados Italianos en territorio español, a los que se dirigirán para cualquier información. Los italianos residentes en Asturias, León, Santander, **Palencia**, Valladolid, Zamora y Burgos, podrán emitir su voto en una mesa instalada en la sede del Viceconsulado italiano en Burgos. Una vez finalizada la votación la urna precintada será enviada a Roma, para hacer el escrutinio antes del recuento de votos de las mesas italianas.

**VACACIONES SOLIDARIAS.**- Hoy sábado se celebrará una reunión informativa en la sede de la Asociación Lendel, Plaza de San Miguel 5, portal central, para los jóvenes interesados en participar en unas vacaciones solidarias. Lendel ofrece la posibilidad de aprender experiencias de personas del medio rural, realizar servicios útiles a la sociedad, acompañar a enfermos y ancianos, enseñar a niños y a otros jóvenes y participar en actividades de animación cultural y deportiva. Este encuentro sociocultural tendrá lugar en Villamediana en el mes de julio. La reunión de hoy dará comienzo a las 4,30 de la tarde.

**INGLES PARA EJECUTIVOS.**- El día 6 de junio, lunes, comienza un curso rápido de inglés hablado, a nivel de Castilla y León, orientado especialmente a ejecutivos. La duración es de mes y medio. Más informes en IHPE, calle Santiago 17, 4º Valladolid. Tfno. (983) 343834.

**CINE EN INGLES.**- La Escuela Oficial de Idiomas proyecta hoy sábado la película inglesa "El silencio de los corderos", en versión original subtitulada. Será en el Auditorio de Caja España, a las 20 horas.

**CAMPAMENTOS DE VERANO.**- Durante los meses de julio y agosto la Asociación Juvenil Taula ha organizado un campamento en el valle del Curueño (León). Los turnos son del 10 al 20 de julio, del 1 al 10 de agosto y del 1 al 10 de septiembre para EGB y del 10 al 20 de agosto para BUP y FP. El precio, viaje incluído, es de 15.000 pesetas. Información e inscripciones en la sede de Taula, calle Berruguete 8-1º. Tfno. 74 26 57.

M.C.D.2022

## SALDAÑA

# El Aula de la Mujer recorrió la Ruta del Cares

**Susana HERRERO**
**Corresponsal**

El viernes, 17 de mayo, el Aula de la Mujer de Saldaña viajó hasta Caín, localidad donde se comenzó la denominada Ruta de "El Cares" y finalizando en Poncebos después de recorrer 12 kilómetros andando. Esta salida estaba programada para el pasado 18 de mayo pero hubo que aplazarla debido al mal tiempo.

La salida tuvo lugar a las 7,30 de la mañana desde la Plaza de España de Saldaña donde 15 personas se reunían para lanzarse a la aventura. Esta excursión había estado precedida de una charla informativa sobre la ruta que se iba a realizar, en la que además de ofrecer unas audiovisuales sobre "El Cares" se informó a las asistentes de la ropa y el calzado más adecuado para realizar el camino.

En el camino hacia Caín se paró en el mirador de Piedrashita, en el Valle de Valdeón, durante unos minutos, para a continuación ponerse en camino de nuevo hacia el comienzo de la ruta. Alrededor de las 10 se llegó a Caín, desde donde se comenzaba el recorrido. A partir de aquí, serían 12 kilómetros andando hasta llegar a Poncebos, lugar donde finaliza la Ruta de "El Cares".

### UN MARCO INCOMPARABLE

A lo largo de todo el recorrido, la excursión formada por el Aula de la Mujer pudo disfrutar de la belleza de un marco incomparable en el que se podía ver el contraste entre la nieve todavía existente en los picos y el día de calor que se sentía en el camino. Fue un día entre la naturaleza y rodeadas de una gran variedad de vegetación y de fauna, todo ello situado en la Reserva Nacional de la Montaña de Covadonga. Los 12 kilómetros caminados no dejaron su huella hasta una vez terminada la ruta ya que a lo largo del camino no daba tiempo a pensar en el cansancio.

Poncebos fue el lugar de reunión con el microbús que transportaba a la excursión y tras comer en dicha localidad el grupo se dirigió hacia Panes, donde se hizo una parada para dar una vuelta por el pueblo y comprar algunas de las cosas más típicas de la zona. Alrededor de las 6,30 se partía ya de Panes para seguir el camino hacia Fuente Dé, la idea era la de montar en el teleférico para subir al mirador situado en lo alto de los picos, pero no pudo ser ya que las instalaciones ya estaban cerradas, aunque el solo hecho de ir allí y poder contemplar el paisaje ya merecía la pena.

### LA NIEBLA SE ADELANTO

La última parada que se realizó fue en Fuentes Carrionas donde el grupo estuvo unos pocos minutos tan sólo ya que por poco tiempo la niebla se adelantó y no se pudo ver nada más que una espesa capa blanca. Fue mala suerte porque un pastor que se encontraba por allí comentó: "No hace ni 10 minutos que se ha metido la reina", naturalmente se refería a la niebla. Tras esta anécdota la excursión se encaminó ya hacia Saldaña, durante la recta final del viaje con todavía el sabor de un día estupendo en la boca ya se hablaba de que el año que viene había que volver a la Ruta de "El Cares".

Esto demuestra que el día fue bueno y que la gente se lo pasó bien, el buen humor y el compañerismo no faltó en ningún momento y ésta es una de las cosas que hace que se pueda decir que el día fue "redondo".

# Aclaración sobre la reunión de la Comunidad de Regantes de Saldaña

**Susana HERRERO**
**Corresponsal**

La empleada de la Comunidad de Regantes, Carmen Herrero, solicita que se haga públicamente una rectificación sobre algunos de los puntos de la información publicada el pasado jueves, 2 de junio, por "El Diario Palentino". En dicha información se hacía referencia a los puntos expuestos por el presidente de la Comunidad de Regantes, Vicente Fernández, en la reunión que tuvo lugar el día 31 de junio.

En primer lugar el punto que Carmen Herrero solicita que se corrija es el que hacía referencia a la apertura de un expediente disciplinario al vigilante de los guardias encargados del riego, Ponciano Herrero. A este respecto esta empleada de la Comunidad de Regantes alega que no es cierto este hecho, ya que Vicente Fernández solicitó a título personal y no en nombre de la directiva la apertura de dicho expediente, proponiéndoselo a la junta directiva y siendo desestimado por votación de los componentes.

Además, Carmen Herrero alega que dentro de las competencias del presidente no se incluye el abrir un expediente disciplinario a un empleado, según está expresado en las ordenanzas de la Comunidad de Regantes.

### NEGACION ROTUNDA

El otro tema a rectificar es el que gira entorno a ella misma como secretaria de la Comunidad de Regantes. En primer lugar Carmen Herrero expone que no son 15 sino 17 años trabajando en la Comunidad de Regantes bajo ese cargo y que por otra parte sí que es cierto que el presidente, Vicente Fernández, le ha solicitado sus credenciales bajo acta notarial pero ella se niega rotundamente a dárselas porque dice: "El sabe perfectamente quién y cuándo me han elegido como secretaria".

Además Carmen Herrero quiere añadir que en este caso también ha sido el presidente de la Comunidad de Regantes quien ha solicitado sus credenciales ya que el resto de la directiva se posiciona a su favor de su permanencia en la Comunidad.

Aclarados los puntos debidamente en base a la petición hecha, me gustaría decir algo en mi defensa ya que la información sobre la que hago la rectificación se basa en la reunión que la Comunidad de Regantes y el Sindicato de Riegos celebraron el martes pasado. Yo estuve presente en esa reunión y dicha información únicamente se basó en lo que allí se dijo. Mi deber es el de ofrecer todos los puntos de vista y por ello hago esta rectificación, además siempre evito mis opiniones personales, como debe ser, pero en este caso me ha parecido pertinente la aclaración para evitar malos entendidos.

## VENTA DE BAÑOS

# Margarita de la esperanza

**CORRESPONSAL**

Hay un sector de nuestros viejos venteños y sus familias, jubilados, pensionistas, ancianos, etc. que por causas en las que no vamos a entrar, han estado muy desatendidos últimamente.

Nada que objetar a los servicios médicos de nuestro pueblo, Centro de Salud, que más de una vez han sacado las castañas del fuego a estos vecinos nuestros más ancianos.

Y es que estas personas, los jubilados y sus familias, han estado pasando un largo período, expectantes, faltándoles algo, sintiéndose traídos y llevados, como conejillos de Indias, teniendo que viajar a Palencia cuando la cosa no era grave, en busca de la receta o del consuelo. ¿Y quién le dice a un anciano que el dolor de cabeza no es grave?

Este sector de viejos venteños y sus familias no están en la Seguridad Social, sino en compañías aseguradoras, según sus circunstancias: ADESLAS, ASISAS, PREVIASA, etc., sintiéndose como muy marginados a la hora de la atención médica. Esa atención tan importante, que el médico para la mayoría es un miembro más de la familia, al que se le cuenta todo, casi un confesor.

Quiero insistir que estos ancianos, en este oscuro período de desatención, siempre han contado con la buena cara y mejor atención de nuestro Centro de Salud, pero la burocracia es otra cosa.

Queremos contarles que un día, que habría que declarar festivo para este colectivo humano, apareció un nombre nuevo, una imagen nueva, una persona dispuesta a todo, con tal de atender y hacerlo bien a este grupo que creemos se acerca a las 500 personas.

Un nombre convirtió oscuros atardeceres en esplendorosos amaneceres: Margarita Maestre Bravo, quizás por eso los viejos empezaron a cantar eso de "Margarita se llama mi doctor...".

Y desde ese día de fiesta, todas las mañanas de 10 a 14, Margarita atiende, y lo hace con cariño a unos 12 afectados por algún tipo de enfermedad, en algún caso, de soledad, y esto es lo peor, porque lo que los viejos conocemos como "médico de familia" es más necesario que la aspirina a ciertas edades.

Y en caso de necesidad, a cualquier hora del día o de la noche no hay más que llamar al teléfono (900) 595959 abonado 108514, para que en cuestión de segundos, Margarita reciba el mensaje y ponga inmediata solución.

La gente mayor está a gusto con Margarita.

Hay temores que vuelvan a dejar a la gente mayor en la oscuridad.

Por favor, responsables, dejen a nuestros mayores, que también son los suyos, gozar en paz de Margarita de la esperanza, cuya sola presencia es una pero que muy buena medicina.

# Felisa Terradillos Majón, homenajeada por las Amas de Casa de Venta de Baños en sus Bodas de Oro

La Asociación de Amas de Casa de Venta de Baños rindieron, días pasados, un homenaje a su asociada Felisa Terradillos Majón, en sus Bodas de Oro. Felisa recibió un ramo de flores y el mejor deseo de una prolongación en su felicidad.

Una bonita costumbre ésta de las Amas de Casa de Venta de Baños de agasajar y homenajear a aquellas asociadas que han logrado vivir sus Bodas de Oro en ilusión de cooperación con sus convecinas.

**Felisa Terradillos Majón, homenajeada por las Amas de Casa de Venta de Baños. - (Foto Juan José)**

**PELUQUERIA CHESMY**
*Super oferta de Primavera*

Cortar, mechas, espuma y peinar: ..... 4.500 pts.
Cortar, teñir, espuma y peinar: ..... 3.900 pts.
Cortar, moldear, acondicionador y peinar: ..... 4.800 pts.
Lavar y peinar, más espuma: Pelo corto ..... 950 pts.
Media melena ..... 1.100 pts.

**Peluquería Chesmy**
*Menéndez Pelayo, 10 entreplanta*

M.C.D.2022

VILLAVIUDAS

# Encaje de bolillos

*Benigna García, con 86 años, es la única mujer del pueblo que sigue con esta labor*

Benigna García haciendo encaje de bolillos, sobre el "mundillo francés".–(Foto de Antelmo Abarquero)

**Inmaculada ABARQUERO**
**Corresponsal**

Supongo que para algunos de ustedes, sobre todo los más jóvenes, les sorprenderá o les parecerá extraño observar lo que está haciendo la señora de la fotografía. Pues bien, intentaré sacarles de esa duda. Benigna Paredes, que así se llama la señora, cuenta con 86 años de edad, y está haciendo "encaje de bolillos", una labor que empezó hace un año, pero aprendida cuando era aún una niña, hace 70 años –por lo menos– y que enseñó a la mayor de sus tres hijas, pero el paso de los años, la paciencia que requiere la labor, fueron motivos para no seguir practicándola, hasta ahora, y como Benigna siempre quiere "hacer algo", se nos ocurrió esto del encaje de bolillos, ahora que vuelven estas labores populares que nunca debían haberse olvidado. Y digo se nos ocurrió, porque Benigna es mi abuela materna, y aunque nació en Soto de Cerrato, al casarse con el que fuera mi abuelo Aniano García, más conocido cariñosamente con el apodo de "Cavila" y de Valle de Cerrato, se trasladaron a vivir a Villaviudas, y me pareció interesante contarles la labor que realiza Benigna, pues además de ser la única que hace encaje de bolillos en Villaviudas, más interesante aún teniendo en cuenta su edad, 86 años.

Les explicaré que el objeto que tiene sobre sus piernas es un "Mundillo Francés" y consta de un rodillo giratorio, en el que se enrolla un cartón en él está el dibujo elegido para el encaje, alfileres –se van pinchando en el cartón para dirigir la labor– y esos palitos son los bolillos que tienen enrollado el hilo. Y el resultado !ya lo ven!

Requiere mucha paciencia y muchas horas pero merece la pena. ¿No les parece?

Mundillo, alfileres, hilo y bolillos para una paciente labor artesanal.–(Foto de Antelmo Abarquero)

QUINTANADIEZ DE LA VEGA

# La Consejería de Fomento adjudicó la construcción de un nuevo puente sobre el arroyo "La Perionda"

*Con un presupuesto de 42 millones*

La Consejería de Fomento de la Junta de Castilla y León ha adjudicado en 42.164.635 ptas. a la empresa Aldán, S.L., la construcción de un nuevo puente sobre el arroyo "La Perionda" en Quintanadiez de la Vega.

El actual puente resulta muy estrecho y a él se accede desde una curva en ambas direcciones. La obra consistirá en cambiar la ubicación del puente para permitir que la carretera sea recta y en hacerlo más amplio. El tramo afectado está situado en la carretera comarcal 624 de Cervera de Pisuerga a Sahagún.

AGUILAR DE CAMPOO

# A la memoria de Maxi Gutiérrez Bravo

*Encarna Ruiz, nueva presidenta del Hogar de la Tercera Edad*

El pasado 19 de mayo, había terminado esta vida y se ha ido al Padre, después de llevar una enfermedad irreversible. Me refiero al presidente de la junta rectora del Hogar del Pensionista de la villa de Aguilar. Fue el primer presidente que salió cuando nuestro centro empieza a ser del INSERSO, siendo reelegido, debido a su trabajo en el mismo, siempre rodeado de sus colaboradores.

Uno recuerda que, cuando salíamos de excursiones o algún otro sitio, no podía faltar su intervención. Lo mismo le daba por cantar los cánticos de la Montaña, su tierra, que la jota, canciones andaluzas y extremeñas, que cantaba con alegría para hacernos felices a todos, ya fuese en esta villa u otras limítrofes. Se le recuerda en la Sala Borja de Valladolid, que hizo levantar de los asientos a aquellos señores a los que recordó las canciones de sus años jóvenes. Lo mismo sucedió en Logroño y otras provincias, poniendo broche final con sus intervenciones, en los festejos de nuestro patrón el Santo Angel y, cómo no, en la ermita de Nuestra Señora de Llano, en el mes de septiembre, como homenaje a la Virgen de nuestra comarca y Aguilar.

Antes de venir a esta villa, estaba metido y cantaba en el Grupo Coral de Mataporquera "Los Foramontados" y bajo su presidencia se formó el coro del Hogar, coro que ha pasado por muchos sitios, dejando una estela de bien hacer.

Su muerte, sentida por todos. El entierro nos puede dar una idea de cómo se le quería, a pesar de haber habido, unas horas antes, otro entierro de un vecino de esta villa. La Colegiata de San Miguel se llenó, y vimos a muchos vecinos de Mataporquera. Su cuerpo fue enterrado en el cementerio local.

A su esposa, Dña. Paquita Fernández Izquierdo, nuestro más sentido pésame, lo mismo que a sus familiares y, como dice Porfirio Martín en una poesía de su cosecha, titulada "Despedida a nuestro prresidente" en una de sus estrofas, "A nuestro Dios le pedimos... Que tu alma descanse en paz".

**NUEVA PRESIDENTA DEL HOGAR**

Como consecuencia de la muerte de Maxi, el pasado jueves y en votación hecha con los miembros de la junta rectora, ha salido presidenta del Hogar Dña. Encarna Ruiz, que ya venía ejerciendo de vicepresidenta con el difunto. En el mismo tiempo una de las tres ediles que tiene el Ayuntamiento de esta villa.

Deseamos a la nueva presidenta que su gestión al frente de este Hogar sea lo más fructífera posible.

**Por acuerdo de la Junta General de Accionistas celebrada con fecha 1-6-94, se traslada al Domicilio Social de la Sociedad "COPSA - CONSTRUCCIONES PUBLICAS, S.A." a la Avda. de Madrid N.º 36 de Palencia.**

M.C.D.2022

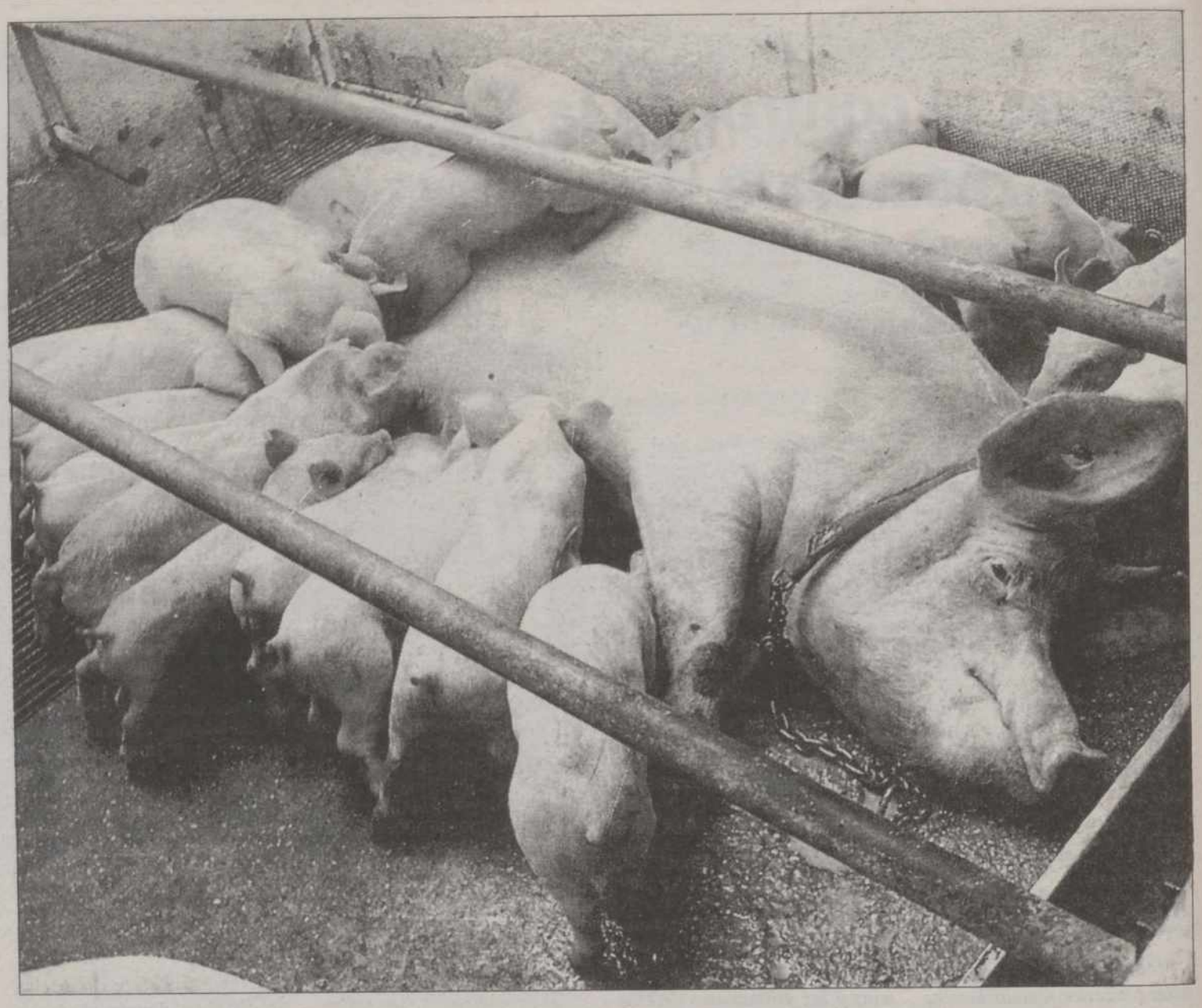

Para evitar agravios comparativos

# ASAJA pide más coordinación entre las diferentes administraciones

*Madrid. (ICAL/C.A.).–La Asociación Agraria Jóvenes Agricultores (Asaja) ha pedido al Ministerio de Agricultura y a las consejerías de las comunidades autónomas que intensifiquen la coordinación y colaboración en sus actuaciones relativas a normas sanitarias y medioambientales aplicables al sector porcino con el fin de evitar posibles agravios comparativos. También se ha recomendado la adopción de una serie de medidas específicas para terminar con los problemas que afectan a los ganaderos.*

*Los objetivos son, entre otros, erradicar la peste porcina africana y la enfermedad de Aujezsky, armonizar la documentación y las normas sobre ordenación sanitaria, fijar ayudas para mejora de infraestructuras y defender los intereses del sector frente a determinadas normativas medioambientales que pueden perjudicarle.*

*La existencia todavía en determinadas comunidades autónomas de focos de peste porcina africana está impidiendo las exportaciones (tanto de genética, animales vivos, canales, productos elaborados) de porcino hacia países no incluidos en la Unión Europea.*

*Algo similar puede ocurrir con la enfermedad de Aujezsky, ya que actualmente un 60 por ciento de las exportaciones de animales vivos para sacrificio se producen hacia Francia, y "este país ha conseguido de la UE que un buen número de sus departamentos estén libres de esta enfermedad, ya que tienen un plan de erradicación".*

*En un futuro próximo, ha añadido Asaja, podrían exigirnos "garantías suplementarias para nuestras exportaciones".*

*Asaja ha señalado la necesidad de una nueva legislación nacional para las Agrupaciones de Defensa Sanitaria, ya que sus buenos resultados en la eliminación de la peste porcina africana pueden hacerse extensivos también a otras enfermedades con un adecuado funcionamiento.*

*Por otro lado, se considera necesario publicar una nueva legislación para la ordenación sanitaria de las explotaciones, "actualizando los censos de reproductoras, recría y cebo existentes, con el fin de que el crecimiento del sector se haga de forma ordenada", y armonizar y agilizar la documentación sanitaria para el traslado de animales.*

*Esta organización agraria ha señalado que es más difícil importar animales de la UE que trasladarlos dentro de España o exportarlos, debido a las "trabas burocráticas establecidas y la descoordinación entre comunidades autónomas para obtener la documentación precisa".*

*Asaja ha analizado también la problemática medioambiental que sufre este sector y ha pedido una investigación y estudio de los problemas existentes en España, la UE y terceros países, y una defensa de los ganaderos frente a actuaciones que puedan llegar a cabo la Secretaría de Estado de Medio Ambiente, las confederaciones hidrográficas, las consejerías de Bienestar Social y Medio Ambiente.*

*Esta organización considera que los organismos públicos "quizá se exceden al denunciar las balsas de recogida de purines existentes en las explotaciones y su distribución en los campos agrícolas, ya que "llegan a compararnos con Holanda, país que con una extensión como Extremadura tiene un censo de animales similar al español, y sus capas freáticas son muy superficiales".*

Hallazgo arqueológico

# Cerdos, hace 10.000 años

*Nueva York (EFE).–En las ruinas de un asentamiento del sureste de Turquía, que estuvo habitado hace más de 10.000 años, los arqueólogos encontraron montones de huesos de cerdo pero ningún resto de grano.*

*El hallazgo sugiere que el cerdo fue el primer animal criado para ser comido.*

*Más importante aún, pone en entredicho la teoría basada en investigaciones en el Oriente Medio de que con la abundancia de cereales salvajes en zonas templadas después de la última era glaciar los seres humanos se asentaron para cosechar los granos, lo que llevó a la agricultura, crianza de animales y, eventualmente, el surgimiento de ciudades y civilizaciones.*

*"Todos los modelos agrícolas tempranos se basaban en la premisa de que la gente recogía trigo y otros cereales salvajes", dijo Michael Rosenberg, arqueólogo de la Universidad de Delaware y director de las excavaciones en Hallan Cemi (Turquía).*

*"Pero éste era el asentamiento más temprano situado tan al norte y no había cereales. Por tanto, tuvo que haber otro recurso que posibilitó el sedentarismo", explicó al "New York Times".*

*Patricia Wattenmaker, arqueóloga de Virginia experta en excavaciones en el Oriente Medio, dijo que el hallazgo forzará un replanteamiento de las teorías sobre las pautas de subsistencia humana que llevaron a la agricultura.*

*Las investigaciones en Hallan Cemi revelaron que la gente abandonó la vida errante de la caza a favor de una existencia más sedentaria en pueblos.*

*El análisis de los huesos y molares de cerdos hallados en Hallan Cemi indica que se remontan a 10.000 o 10.400 años.*

*Por tanto, la crianza del cerdo parece haberse producido dos mil años antes de lo que se creía y mil antes que la de cabras y ovejas.*

*El tamaño reducido de los dientes molares indicó que la transformación del jabalí salvaje en cerdo ya estaba en curso en aquel entonces.*

*Según los científicos, la subsistencia de los "habitantes" de Hallan Cemi se basaba en la recogida de nueces y semillas, la caza de rebaños y ciervos salvajes y la crianza de cerdos.*

*Un paleobotánico británico determinó que no había rastro alguno de cereales en el asentamiento.*

*Los cerdos pueden haber sido el "seguro" de los colonos contra la hambruna producida por una repentina escasez de nueces y animales de caza, dijeron los arqueólogos.*

M.C.D.2022

# NOTICIAS DEL CAMPO

### REPOBLACION DE CANGREJOS EN BURGOS

*Burgos. (ICAL).–El consejero de Medio Ambiente de la Junta, Francisco Jambrina, y el presidente de la Diputación de Burgos, Vicente Orden Vigara, firmaron hoy un convenio para repoblar los ríos de la provincia con 1,5 millones de larvas de "cangrejo señal" en los próximos tres años.*

*La primera fase, que supone una inversión de 15 millones de pesetas, será llevada a cabo por la Diputación en 25 cauces expresamente seleccionados, en los que se soltarán 500.000 larvas.*

*La Junta, por su parte, se encargará de la vigilancia para evitar la pesca furtiva y de preservar y propiciar la expansión de las colonias de cangrejo autóctono.*

*En total, la Junta repoblará con cangrejo señal cerca de 500 cauces de toda la región, según aseguró Jambrina, quien destacó la necesidad de preservar el cangrejo autóctono, repoblar con señal en aquellos ríos donde el primero ha desaparecido y que no se produzcan siembras furtivas del cangrejo de las marismas.*

*El cangrejo señal ha sido elegido por la Junta y la Diputación para sustituir al cangrejo autóctono, en vías de extinción como consecuencia de la contaminación de los ríos y de las enfermedades que sufre esta especie.*

*El convenio establece que el Servicio Territorial de Medio Ambiente se responsabilizará de la dirección técnica de repoblación, de su seguimiento, control y repoblaciones futuras con cangrejos producidos en los ríos repoblados.*

### LA CRISIS DE PULEVA EN SALAMANCA

*Valladolid. (ICAL).–El director general de Puleva, José Ignacio Valverde, se reunirá el próximo día 7 con la comisión de afectados de la planta salmantina en suspensión de pagos -Ledesa- y con representantes de las organizaciones profesionales agrarias, para tratar de buscar una salida negociada a la crisis económica en la que se encuentra la empresa.*

*Ledesa, que en la actualidad tiene un problema grave de recepción de leche -esto no ocurre al parecer en el resto de plantas que Puleva tiene en España-, adeuda entre otros conceptos unos 130 millones de pesetas a un grupo de quinientos ganaderos de Salamanca, Zamora y Avila, por la leche entregada y no cobrada en marzo y la primera quincena de abril. El director general de Industrias y Desarrollo Rural de la Junta, Alfredo Torres Riol, se comprometió con los directivos de Puleva a estudiar posibles alternativas economicas, a través de dos decretos de la Consejería de Economía, para paliar en parte la crisis que sufre su planta de Salamanca -Ledesa-. Los decretos se refieren a créditos de campaña y avales de garantía . y serán analizados en una reunión que tendrá lugar a finales de la semana que viene, una vez conocido el resultado de la negociación con los afectados.*

*Valverde explicó a Torres Riol los planes para deshacerse de activos, dentro de los objetivos de viabilidad marcados.*

### ABEJAS: MEJOR METODO Y MAS BARATO PARA CULTIVAR HIBRIDOS

*Pekín (EFE).–Las abejas son una ayuda efectiva para el cultivo a través del método de polinización de nuevas especies híbridas de frutas y verduras, informaron fuentes oficiales.*

*Desde que se desarrollara esta técnica de polinización con abejas en 1987, la utilización de la misma en 6.700 hectáreas de terreno repartidas en 18 provincias y municipios ha probado un aumento del 25 por 100 en la producción y el coste se ha reducido en un 50 por 100.*

## Descenso de las cotizaciones

# Preocupación en el sector vacuno

*Madrid. (ICAL/C.A.).–El sector productor de vacuno de carne ha expresado su preocupación por el descenso generalizado de las cotizaciones en las últimas semanas, que entre otras causas se debería a las trabas burocráticas para exportar a Italia, así como a las crisis que vive el sector en otros países comunitarios como Alemania o Dinamarca. Sin embargo, se espera que los precios se recuperen con el inicio de la temporada turística.*

*Según la Asociación de Criadores de Vacuno de Carne (Asovac) los precios han caído en los últimos tres meses entre 60 y 80 pesetas por kilo canal, dependiendo de las categorías y pesos, aunque de forma generalizada en todas las lonjas.*

*Esta caída no hubiera sido tan intensa, a su juicio, si hubiera más facilidades para exportar animales vivos a Italia, país que constituye nuestro principal destino en estos momentos tras el salto importante que se ha producido en los últimos años, y que contribuye de forma importante a mantener los precios interiores.*

*Sólo dificultan estas operaciones, según Asovac, las trabas o retrasos que se producen a la hora de las inspecciones sanitarias. Estas son necesarias por los problemas de nuestra ganadería, que obligan a inspecciones para detectar posibles casos positivos de tuberculosis, brucelosis o leucosis, pero en muchas ocasiones "se demoran más de lo necesario por falta de recursos de las administraciones autonómicas o la saturación de los laboratorios".*

*Asovac ha denunciado que en algunas comunidades autónomas se han producido casos de un plazo de un mes para realizar los análisis pertinentes, "lo que imposibilita la exportación, que requiere la agilidad normal del mercado". Los problemas más graves se han registrado en Aragón y Cataluña.*

*La Asociación de Industrias de la Carne (Asocarne) ha restado importancia a este factor ya que "los certificados de exportación siempre han dado problemas, pero no son suficientes para justificar un descenso de precios". La influencia real en esta caída la tendría, a su juicio, la crisis que afecta a países como Dinamarca y Alemania.*

*En el caso de Alemania, el escándalo de la enfermedad "BST" -vacas locas-, que tuvo su origen en Gran Bretaña, ha provocado un importante contencioso con este Estado y un escándalo que ha propiciado el descenso del consumo en un 30 por ciento por el temor de los consumidores ante la falta de garantías sanitarias.*


**PREPHOR, S.A.**
**CONVOCATORIA DE JUNTAS GENERAL Y ORDINARIA DE ACCIONISTAS**

El Consejo de Administración de "PREPHOR, S.A." de conformidad con los preceptos legales y estatutarios de aplicación, ha acordado convocar Junta General Ordinaria para el próximo día 20 de junio de 1994, en primera convocatoria, a las doce horas, en los locales de la Confederación Palentina de Organizaciones Empresariales, plaza de San José número 6, Palencia, y en su caso, el día siguiente 21 de de junio, a la misma hora y lugar, en segunda convocatoria, con el siguiente orden del día:

*JUNTA GENERAL ORDINARIA*

**Primero.**- Examen y aprobación, si procede, de las cuentas anuales (Memoria, Balance y Cuenta de resultados), así como el informe de gestión del ejercicio 1993.

**Segundo.**- Propuesta sobre la aplicación del resultado de dicho ejercicio social.

**Tercero.**- Aprobación, si procede, de la Gestión del Consejo de Administración.

**Cuarto.**- Ratificación de Consejeros y nombramiento de nuevos Consejeros.

**Quinto.**- Aprobación del Acta de la Junta o nombramiento de Interventores a tal fin.

Se hace constar el derecho que corresponde a todos los accionistas de examinar en el domicilio social o solicitar de la Entidad que se les remita, de forma inmediata y gratuita los documentos que han de ser sometidos a la aprobación de esta Junta, de conformidad con lo establecido en los artículos 112 y 212 de la Ley de Sociedades Anónimas.

Villamuriel de Cerrato (Palencia), 27 de mayo de 1994. El Secretario del Consejo de Administración



Outils WOLF
Amigos de la Naturaleza

PRUEBE SUS ALTAS PRESTACIONES

Acérquese a probar los nuevos cortacéspedes "verdes" Outils WOLF. Más económicos, más silenciosos, más limpios y, como todos los Outils WOLF, potentes y de corte y recogida impecables. Compruebe por sí mismo las altas prestaciones Outils WOLF en todos los jardines.

En su Consejero Distribuidor

agro-jardín merino, s.a.

Maria de Molina, 9 Tel. (988) 72 25 95
PALENCIA
Francisco Mendizábal P. 1-1 (junto Escuela Ingenieros Técnicos)
Tels. (983) 33 28 33 - 33 29 33 VALLADOLID



PARA SU DECLARACION DE LA RENTA, PATRIMONIO Y SOCIEDADES 1993

CONFIE EN UN GESTOR ADMINISTRATIVO COLEGIADO

Tenemos Muchas Razones Para Estar De Su Parte

Para cuidar de sus intereses.
Para asesorarle como más le conviene.
Y ahora, con más razón, para la presentación de sus Declaraciones de Renta, Patrimonio y Sociedades.

Confiar en el consejo y apoyo de un Gestor Administrativo Colegiado, supone contar con un profesional, eficaz y responsable, dispuesto siempre a agilizar sus gestiones y a defender sus derechos.

No lo olvide. Durante todo el año, su Gestor Administrativo le ayuda en sus trámites con la Administración, así como en tramitaciones generales de Sociedades, de Vehículos, Escrituras, Certificados, etc...
Confíe en su Gestor Administrativo.
**ESTAMOS DE SU PARTE**

COLEGIO OFICIAL DE GESTORES ADMINISTRATIVOS DE CASTILLA Y LEON

M.C.D.2022

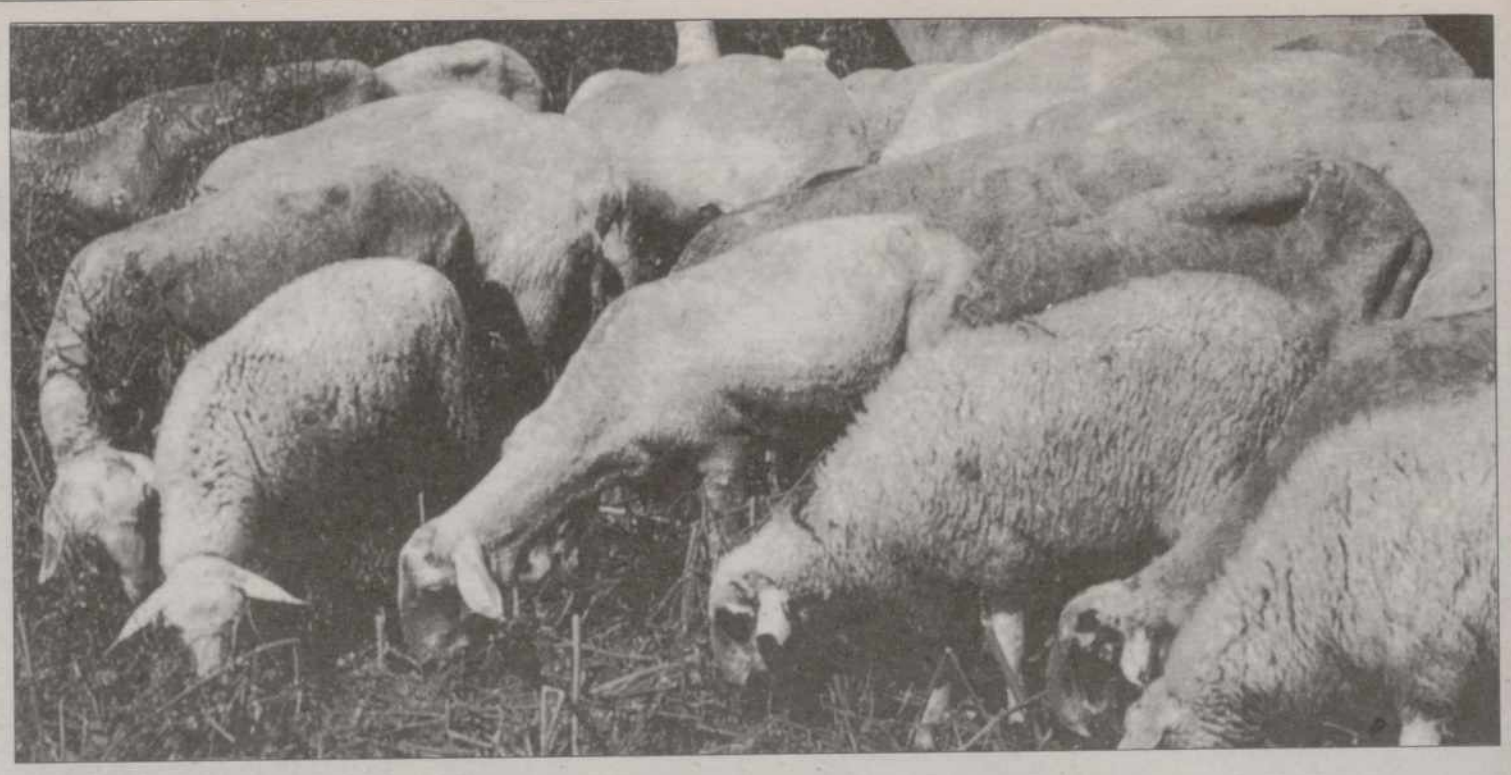

Sectores ovino y caprino

# COPA-COGECA exige mayor control en las importaciones

*Madrid. (ICAL/C.A.).–Los organismos que agrupan a las organizaciones agrarias y cooperativas comunitarias (COPA-COGECA) han exigido a los responsables políticos de la Unión Europea que asuman la responsabilidad política de "las gravísimas consecuencias" que tendrá el acuerdo del GATT en el sector del ovino, y que pongan suficientes medios financieros para compensar las pérdidas que se producirán por la mayor presión de las importaciones.*

*El aspecto fundamental en la problemática del mercado del ovino es, a juicio de esos organismos, la necesidad de que se controlen mejor las importaciones para atenuar la presión que las mismas ejercen en los precios de los mercados comunitarios, ya que el volumen de mercancía importada rebasa las necesidades de la Comunidad, y esto se agravará aún más con la puesta en marcha de las medidas del acuerdo del GATT.*

*En recientes informes de la Comisión y el Consejo se consideraba que las medidas adoptadas en la reforma de la PAC para el ovino-caprino reducirían en gran medida los peligros de desfase presupuestario en este sector, al congelar el número de hembras primables.*

*Las previsiones eran de un periodo de estabilidad a medio y largo plazo, con una producción global inferior a 1,2 millones de toneladas, y un consumo igual al total de producción e importaciones (que debería estabilizarse según la Comisión en 1,43 millones de toneladas). Las importaciones, que fueron en 1992 de 262.000 toneladas, deberían mantenerse al mismo nivel en 1993 y siguientes, según estos cálculos.*

*Sin embargo, el COPA-COGECA coincide en gran medida con este análisis, excepto en un aspecto: la evolución de los precios, determinada a su vez por el comportamiento de las importaciones, para las que este organismo ha reclamado a menudo un mayor control que atenúe su presión sobre los precios de los mercados comunitarios.*

*Desde la reforma de la PAC, que bloqueó el crecimiento de la producción a través del número de cabezas primables, se viene reclamando un bloqueo similar de las importaciones. Sin embargo, como consecuencia de las condiciones del acuerdo GATT que entrarán en vigor el próximo 1 de enero, se prevé la posibilidad de importar 279.500 toneladas con arancel nulo, más las 40.000 toneladas de animales vivos de los países de Europa del Este signatarios de los Acuerdos de Asociación. Esto es "un claro incremento respecto a las cantidades actuales, ya excesivas".*

*Esto puede suponer, según el análisis del COPA-COGECA, dos situaciones diferentes pero en ambos casos perjudiciales para el sector de ovino-caprino comunitario. La primera, tomar medidas para reducir la producción interior con vistas a absorber las importaciones adicionales y mantener el equilibrio, lo que es "inadmisible entre otras razones porque se trata de una producción deficitaria, que se realiza en regiones desfavorecidas en las que no hay alternativas".*

*La segunda posibilidad es que las importaciones ejerzan una presión adicional sobre los precios, ocasionando un aumento del gasto del Feoga con lo que se rebasarían los medios financieros previstos en la reforma de la PAC (lo que ya no asegura la compatibilidad GATT-PAC). Esta bajada de precios favorecería la recuperación del consumo, que se cubriría con estas importaciones adicionales, "resultado que va en contra de la preferencia comunitaria, que establece que cualquier incremento del consumo interno debe reservarse a la producción interna".*

*El COPA-COGECA considera esta situación "totalmente inaceptable" y exige a los responsables comunitarios que han alcanzado el acuerdo que "asuman plenamente la responsabilidad política de estas gravísimas consecuencias, o bien pongan suficientes medios financieros para compensar las pérdidas de estos productos".*

# Novecientos millones de personas, amenazadas por la desertización

*Madrid (EFE).- La sexta parte de la población mundial, unos novecientos millones de personas, vive en zonas en peligro de convertirse en desiertos según datos del Comité Intergubernamental negociador del Convenio de la ONU contra la Desertificación, que está previsto se apruebe en París entre los próximos días 6 y 18.*

*España, único país europeo al que el programa de Naciones Unidas para el Medio Ambiente (PNUMA) califica como de alto riesgo de pérdida de suelo, defenderá que el acuerdo contemple el caso de área mediterránea, señalaron a EFE fuentes de la Secretaría de Estado de Medio Ambiente.*

*Este convenio de la ONU, impulsado tras la Cumbre de la Tierra de hace dos años, solo incluía inicialmente zonas de Asia, América y Africa, pero dejaba fuera la cuenca norte del área mediterránea.*

*En este sentido, el ministro de Obras Públicas, Transporte y Medio Ambiente, José Borrell, propondrá en la reunión de los ministros de medio ambiente de la UE, del próximo 8, que apoyen una declaración formal sobre desertificación en el Mediterráneo como respaldo a las tesis españolas.*

*La coordinadora de la campaña internacional de conservacion de suelos de la asociación ecologista Amigos de la Tierra, Hilde Bigaré, dijo a EFE que "el futuro de toda la vida del Planeta depende de este acuerdo", que consideró "una de las más importantes decisiones de política medioambiental de 1994".*

*La desertificación no se refiere al aumento de la extensión de los desiertos existentes, sino a la creación de condiciones similares en las zonas áridas de la Tierra, que se calcula son una cuarta parte del total, indico Bigaré.*

*La pérdida de suelo es uno de los problemas ambientales más serios y la más grave amenaza ecológica en España, ya que el 18 por ciento de su superficie sufre una "altísima intensidad de erosión" según datos del Instituto Nacional para la Conservación de la Naturaleza (ICONA).*

*Además se estima que el 21 por ciento del territorio español tiene problemas "considerablemente graves", cifra que crece hasta el 43 por ciento, si se tiene en cuenta la superficie afectada de "forma importante", lo que supone que cada año se pierde una capa de terreno de siete milímetros.*

*En todo el mundo, y sólo desde la segunda Guerra Mundial, la actividad humana ha causado el deterioro extremo de una superficie equivalente a la suma de India y China, segun datos de la ONU.*

*La lucha contra la desertificación es una de las prioridades de la Administración española y así aparece en las futuras estrategias nacionales de "Medio Ambiente" y de "Conservación del Medio Natural y Biodiversidad", de los ministerios de Obras Públicas Transportes y Medio Ambiente (MOPTMA), y Agricultura, respectivamente.*

*Dentro de esta última se incluye el Plan Nacional de Lucha contra la Erosión del ICONA, que prevé actuar en tres líneas: reconstrucción de la cubierta vegetal (dos millones de hectáreas), realización de obras relacionadas con el control hidrológico sobre seis millones de metros cúbicos de tierra, y conservación de 1,3 millones de hectáreas de suelo agrícola.*

*Las zonas más afectadas en España, que reiterará su oferta para acoger la sede permanente del convenio, son Valencia, Castilla-La Mancha, Extremadura y Murcia, si bien también se presentan problemas más puntuales en País Vasco, Cantabria y Asturias agregó Bigaré.*

*En la pérdida de suelo influyen tanto factores físicos como el clima, aridez, intensidad e irregularidad de las precipitaciones, o sequías y las condiciones geomorfológicas como topografía, erosión hídrica y eólica o compactación.*

*Además esta condicionado por causas químicas y biológicas, entre las que figuran la salinización del suelo, contaminación por productos fitosanitarios, fertilizantes o metales pesados, vegetación escasa y reducción del contenido de materia orgánica del suelo, entre otros.*

M.C.D.2022

La primera empresa minera privada del país

# La Minero Siderúrgica de Ponferrada sale de la quiebra

**León (Ical).**

La jueza titular del Juzgado de Primera Instancia e Instrucción número 10 de Madrid ha levantado la quiebra de la empresa Minero Siderúrgica de Ponferrada (MSP) -la primera empresa minera privada del país-, lo que permitirá aplicar el plan de viabilidad, que incluye la concesión por parte de las administraciones central y regional de más de 14.000 millones de pesetas.

El comisario de la quiebra, Francisco Prada, aseguró ayer que la quiebra podría ser considerada fraudulenta al haberse detectado irregularidades en su gestión. Si este extremo se confirma implicaría la búsqueda de responsabilidades criminales de los gestores anteriores en temas como la utilización de criterios discutibles sobre la presentación de los balances en los últimos años.

A juicio de Prada, la figura de la quiebra debería ser utilizada con más frecuencia para empresas con dificultades económicas que optan por la suspensión de pagos. "La MSP tiene futuro si se aplica el plan de viabilidad aprobado por administraciones públicas, entidades financieras y trabajadores", según el comisario de la quiebra.

El director general de Minas es también optimista respecto al futuro de la MSP, a pesar de que tiene un pasivo de 12.000 millones de pesetas, "y espero que en dos años la empresa tenga resultados positivos".

"Ahora -añadió- hay que empezar a inyectar las ayudas y hacer las inversiones, y que esas inversiones maduren desde el punto de visto económico".

El levantamiento de la quiebra se celebró ayer con una fiesta en el Bierzo con la presencia del director general de Minas del Ministerio de Industria, Alberto Carbajo; representantes de la empresa; el presidente de Caja España, Angel Villalba; y los trabajadores. La celebración no estuvo exenta de incidentes al descarrilar uno de los dos vagones del tren que les desde Ponferrada a Villablino, que se saldó sin daños personales.

El levantamiento de la quiebra, un caso único en el país, se produce bajo las directrices técnicas de Caja España, principal acreedor de la empresa y que actualmente controla el consejo de administración.

La sociedad tendrá que reducir el capital social en un 80 por ciento sobre los 3.200 millones actuales y, en una segunda fase realizar una ampliación de 2.000 millones, dentro de una ááoperación acordeón".

El comité de empresa se reúne hoy en Madrid con el director general de Minas, Alberto Carbajo, para conocer detalladamente los planes de la administración sobre la MSP. No han desvelado quienes son los nuevos inversores de la empresa.

El acuerdo fue firmado por el Consejero de Sanidad y el presidente de la Sociedad Española de Medicina General

# Castilla y León contará con un registro de incidencia y mortalidad por cáncer

**Valladolid (Ical).**

El consejero de Sanidad de la Junta, José Manuel Fernández Santiago, y el presidente de la Sociedad Española de Medicina General, Ignacio Burgos, firmaron ayer un convenio cuyo principal objetivo es la elaboración de un registro de incidencia y mortalidad de pacientes con cáncer en la Comunidad. Se trata del segundo acuerdo firmado con la Sociedad, el primero fue hace un año.

La Sociedad aporta la infraestructura necesaria para la realización de un registro de base poblacional tanto de mortalidad en pacientes con cáncer como su incidencia, utilizando como fuente de información los casos declarados por los médicos generales que participan en él, cerca de 300 profesionales.

Pos su parte, la Consejería se compromete a poner a disposición de la sociedad médica los elementos precisos para poner en marcha y desarrollar el registro.

Fernández Santiago firmó un segundo convenio con la Sociedad que está destinado a la puesta en funcionamiento del proyecto Hipócrates.

**Fernández Santiago e Ignacio Burgos firmando el acuerdo.- (Foto EFE)**

Asimismo, el titular de Sanidad firmó otros dos convenios con departamentos de la Facultad de Medicina de la Universidad de Valladolid para desarrollar proyectos de investigación conjuntamente.

El primero de estos convenios con la Universidad tiene como objetivo la puesta en marcha de un registro regional de anomalías congénitas, en el que, según el convenio, la Consejería contribuirá económicamente a los gastos derivados de su funcionamiento así como a aquellos gastos necesarios de material inventariable y de personal. Para desarrollarlo se firma el acuerdo con el Departamento de Pediatría, Obstetricia y Ginecología de la citada Facultad.

Por último, se desarrollará la colaboración en la investigación sobre etiológica y vigilancia seroepidemiológica de la gripe entre Junta y Universidad. En este acuerdo, la Consejería se compromete a contribuir económicamente con el pago de material y personal derivado de esa actividad.

Valladolid

# I Encuentro Regional sobre Comercio y Formación del Consumidor

**Valladolid (Ical).**

El I Encuentro Regional sobre Comercio y Formación del Consumidor, organizado por el Ayuntamiento y la Cámara de Comercio e Industria, se celebró ayer en Valladolid con el fin de analizar asuntos de interés para los comerciantes, empresarios, consumidores y técnicos de las Administraciones local y autonómica.

En este encuentro, que contó con la colaboración de la Consejería de Fomento, se debatieron cuestiones como "El presente y futuro de la distribución comercial", "La inspección de productos de consumo en destino", las "Cortes de Arbitraje y Juntas Arbitrales de Consumo" y "El comercio interior y su regulación en el Estado español".

Estas cuestiones se someten a la reflexión de los participantes con la finalidad de que incidan en una mejora de las relaciones comerciales en el ámbito local y contribuyan a elevar la calidad de vida.

# Los naturalistas alertan sobre los daños causados por los residuos sólidos urbanos

**Valladolid (Ical).**

La Asociación Naturalista de Valladolid (Anva) celebrará el Día Mundial del Medio Ambiente el día 5 de junio con una campaña de sensibilización ciudadana sobre los daños que provocan los residuos sólidos urbanos en "la salud medioambiental".

Esta agrupación ecologista ha organizado un programa bajo el lema "Reduce, reutiliza, recicla tus residuos" que consistirá en la instalación de contenedores de materiales que en la actualidad se reciclan, como papel, cartón y vidrio; y otros de materiales tóxicos y peligrosos (pilas botón y medicamentos caducados).

Anva se ha sumado a la iniciativa de numerosos grupos ecologistas que reclaman al Ministerio de Obras Públicas que rechace la propuesta comunitaria sobre envases y embalajes que se discutirá en el Consejo de Ministros de la Unión Europea los próximos días 8 y 9 de junio.

Los ecologistas europeos critican que la propuesta actual rechaza los planteamientos de Bélgica, Dinamarca y Luxemburgo y, en cambio, propicia el aumento de la fabricación y uso de envases y embalajes.

M.C.D.2022

Con motivo del Día Mundial del Medio Ambiente

# Jambrina entregó los premios "Ecoperiodista 1994"

Francisco Jambrina con los premiados.- (Foto EFE)

**Valladolid. (Ical).**

El consejero de Medio Ambiente, Francisco Jambrina, entregó ayer los premios "Ecoperiodista 1994" y los galardones de los concursos regionales de cuentos, carteles y fotografía en la inauguración de la exposición "Abre tu ventana a la tierra", organizada con motivo del "Día Mundial del Medio Ambiente", que se celebra el domino 5 de junio.

El consejero subrayó que la conservación del medio ambiente "es un problema a muy largo plazo y hay que mantener la ilusión". Jambrina se refirió también a la necesidad de alcanzar "el difícil equilibrio entre la conservación y el desarrollo. Medio ambiente es mejorar la calidad de vida y contribuir al desarrollo".

Los premios "Ecoperiodista" han correspondido a José Ignacio Foces Gil -en la modalidad de prensa escrita-, por el reportaje "Tras las huellas del oso pardo", publicado en "El Norte de Castilla" el 21 de noviembre de 1993, y a Félix Navarro de Luz -periodismo gráfico- por su trabajo "El parque natural del lago de Sanabria" publicado en 1993 en "La Opinión de Zamora". Las modalidades de radio y televisión fueron declaradas desiertas por el jurado. Ambos galardones están dotados con 350.000 pesetas cada uno.

"Abre tu ventana a la tierra" es el lema de la exposición organizada con motivo del Día Mundial del Medio Ambiente. La muestra permanecerá abierta en la sede de la Consejería hasta el próximo día 10 junio. Junto a los trabajos galardonados se incluyen paneles dibujados por Forges sobre "Consumo responsable en un planeta vivo" (residuos tóxicos y peligrosos domiciliarios, envases y residuos domésticos).

Los galardones del concurso regional de fotografía han recaído en Carlos y Alejando Gutiérrez Alameda, de Burgos, por la colección "La sierra de la Demanda"; José Angel Hernández Melchor, de Salamanca, por "Incendios forestales en la sierra de Francia. El fuego contra todos"; y José Ignacio Sánchez Serrano, de Cuéllar (Segovia), por la colección "Chorro grande". El jurado hizo una mención especial a Luis Carlos Santiago Martín, por la fotografía "Con nocturnidad y alevosía".

El primer premio del concurso regional de cuentos fue para Javier Rodríguez Tuero, de León, por "La salamandra no olvida"; el segundo, para Quintín García González, de Salamanca, por "Regreso al bosque habitado", y el tercero, para Alberto Luque Cortina, de Burgos, por "El tiempo invertido".

El jurado del concurso regional de carteles otorgó el primer premio a Santiago Gutiérrez Cortés, de Valladolid; el segundo correspondió a Juan Angel Saiz Manrique, de Burgos; y el tercero ha sido para José Luis González Molero, de Segovia. El jurado calificador realizó una mención especial "a la vista del alto grado de calidad de todos los trabajos presentados", señaló el secretario general de la Consejería, Juan José García Marcos.

# El lunes se constituirá la Comisión Mixta de Planificación Educativa entre la Junta y el MEC

**Valladolid. (Ical).**

El próximo lunes la Junta de Castilla y León y el Ministerio de Educación y Ciencia (MEC) constituirán la Comisión Mixta de Planificación Educativa para establecer los procedimientos de coordinación entre las administraciones Central y Autonómica en este ámbito.

La constitución de esta Comisión, que se realizará en la sede de la Consejería de Cultura y Turismo de Valladolid, está prevista en el convenio suscrito el pasado 16 de mayo entre el presidente de la Junta, Juan José Lucas, y el ministro de Educación, Gustavo Suárez Pertierra.

Esta Comisión, que estará presidida por el secretario de Estado de Educación, Alvaro Marchesi, e integrada por responsables de las dos administraciones, se enmarca dentro de los equipos ministeriales y regionales que trabajan en la preparación del traspaso de competencias en materia educativa.

# Las Cámaras de Comercio de Valladolid y Versalles firman un convenio para la formación de vendedoras de coches

**Valladolid. (Ical).**

Los presidentes de las Cámaras de Comercio de Industria de Valladolid y Versalles, Vicente Garrido Capa y Didier Simond, firmaron ayer un convenio de colaboración que conlleva, entre otros puntos, la creación de un Instituto de Formación de Agentes Femeninas de Ventas de Automóviles.

Garrido Capa destacó que se trata del primer convenio firmado con una cámara europea, que además ocupa el segundo lugar en importancia en Francia, detrás de la de París. "La firma de este convenio representa el inicio de una serie de contactos con otras cámaras de comercio de Europa", añadió el presidente de la entidad vallisoletana.

Didier Simond destacó la conveniencia de los cursos de formación de vendedoras de coches por la importancia de la industria automovilística en Valladolid.

El convenio supondrá también la creación de asociaciones con intereses económicos y comerciales, así como otros contratos de cooperación entre empresas de ambas ciudades.

El acuerdo consolida las relaciones entre ambas instituciones iniciadas el año pasado durante la visita de una delegación del ejecutivo de la corporación vallisoletana a la ciudad francesa.

La delegación de la Cámara de Versalles, que visitará también las instalaciones de la Feria Internacional de Muestras de Valladolid, ha mostrado especial interés por conocer los proyectos y actividades desarrollados por la Cámra de Valladolid en el terreno de formación.

El convenio supondrá además el establecimiento de un sistema de comunicación directo sobre ofertas y demandas de carácter comercial, además de la puesta en marcha de un programa de intercambio de becarios para la realización de estudios de mercado sectoriales.

Firma del convenio.- (Foto EFE)

Según el consejero delegado de la SGAE

# Los monjes de Silos podrían cobrar los 700 millones por derechos de autor

**Valencia. (Ical).**

Los monjes de Silos podrían cobrar los 700 millones de derechos de autor que les corresponden después de haber vendido más de cinco millones de copias de su disco compacto de cantos gregorianos.

El consejero delegado de la Sociedad General de Autores de España, Eduardo Bautista, aseguró ayer en Valencia que, aunque los monjes no se inscribieron en la SGAE "podrían recurrir el principio de proporcionalidad entre lo que cobraron en su día (una cifra simbólica) y lo que ha devenido la venta del disco".

"Claro que esto se contradice con el voto de pobreza que han hecho los religiosos", añadión Eduardo Bautista al presentar en Valencia el balance de recaudación de la SGAE durante 1993, que ascendió a 20.251 millones de pesetas en toda España, un 9,62 por ciento más que en el ejercicio de 1992. De esa cantidad, 17.997 millones fueron repartidos entre sus socios.

M.C.D.2022

# Alberdi descarta que se conceda un crédito extraordinario para sanear la Cruz Roja

## *Suárez del Toro tomó posesión del cargo y anunció la celebración de una asamblea general que deberá aprobar los nuevos estatutos*

Madrid, (EFE).- La ministra de Asuntos Sociales, Cristina Alberdi, descartó ayer que el Gobierno conceda un crédito extraordinario para sanear Cruz Roja y anunció que las deudas de este organismo -en su mayor parte con instituciones públicas- se renegociarán porque no es posible condonarlas.

La ministra hizo estas declaraciones a la prensa en la toma de posesión del nuevo presidente de Cruz Roja, Juan Manuel Suárez del Toro.

Cristina Alberdi indicó también que tendrá en su poder los resultados de la última auditoría sobre la situación financiera de Cruz Roja antes de su próxima comparecencia ante el Congreso de los Diputados, prevista para el día 20 de junio.

En su discurso de bienvenida a Juan Manuel Suárez del Toro, la ministra se refirió reiteradas veces a las "circunstancias difíciles" que ha atravesado esta institución en las últimas fechas y recordó que la situación se ha solucionado a través de los propios mecanismos de Cruz Roja "normalmente y en un tiempo no demasiado prolongado".

Reveló Alberdi que "queríamos desde el Gobierno que el nuevo presidente saliera de la propia Cruz Roja", que es el caso de Suárez del Toro, voluntario durante 23 años, como "preludio" de una nueva etapa de "democratización interna", que contará con todo el apoyo del Ejecutivo y prevé nuevos estatutos y normativas.

En esta línea anunció que en 1995 se elegirá nuevo presidente de Cruz Roja según las nuevas directrices que rijan la institución.

Por su parte, Suárez del Toro explicó que antes de fin de año se convocará una Asamblea General de Cruz Roja, que deberá aprobar los nuevos estatutos y culminará así "un proceso de maduración institucional que garantice la independencia de esta organización en cualquier ámbito de influencia, que no sea la que emana de los principios de humanidad, imparcialidad, neutralidad, voluntariado, unidad y universalidad".

Insistió en que uno de sus anhelos prioritarios es "impulsar la participación activa de todos los que pertenecemos a Cruz Roja, aumentando la implicación de cada uno: el concurso de voluntarios y socios no debe acabar en el ejercicio de elegir representantes".

En cuanto a la situación económica de Cruz Roja, Suárez del Toro la calificó de "grave" y aseguró que obligará a "realizar un serio esfuerzo de imaginación y de escrupulosa austeridad".

Según el nuevo presidente, "habrá que buscar un acoplamiento lo más preciso posible entre las posibilidades reales de intervención eficaz y las necesidades sociales existentes", para lo cual "tenemos que calcular milimétricamente nuestras diponibilidades económicas y seleccionar las prioridades".

**Cristina Alberdi, a la derecha. Juan Manuel Suérez del Toro, en el centro. (Foto EFE)**

Por otro lado, señaló que a su juicio "es de justicia equilibrar el esfuerzo y la labor realizada por Cruz Roja con una respuesta generosa de las administraciones competentes para liberar a la institución de esta rémora que está hipotecando su futuro".

Otra de las medidas indispensables es "una sincera y estrecha relación con el resto de organizaciones no gubernamentales, que desemboque en la coordinación y complementación de las acciones de cada organización".

Declaró también su voluntad de que "sean clarificados todos aquellos aspectos que puedan provocar la más mínima sombra de duda" respecto a Cruz Roja e insistió en que "el porvenir de Cruz Roja está condicionado a la confianza que se le otorgue".

Por tanto, anuncio que "asumo como una obligación defender con vehemencia la dedicación desinteresada que realizan miles de personas de Cruz Roja en beneficio de los colectivo en precariedad social y, en consecuencia, espero que la reflexión evite precipitadas descalificaciones globales".

# Rubio comparecerá ante la comisión que investiga su gestión al levantarse el secreto del sumario

Madrid, (EFE).- El juez José Emilio Coronado, que investiga las presuntas irregularidades cometidas por el ex gobernador del Banco de España, Mariano Rubio, y el ex síndico de la Bolsa, Manuel De la Concha, levantará el próximo lunes el secreto del sumario, indicaron ayer fuentes de la investigación.

Fuentes del Juzgado indicaron que el magistrado Coronado dictó ayer el auto en el que se dispone el levantamiento del secreto del sumario que ha estado vigente desde el pasado seis de mayo.

La nueva situación permitirá que el ex gobernador del Banco de España Mariano Rubio acuda a declarar a la Comisión parlamentaria que investiga su caso y que le ha citado para el próximo día 20.

Las mismas fuentes añadieron que el titular del Juzgado de instrucción número seis de Madrid citará a declarar a Rubio y De la Concha a partir del próximo día 13, y aunque estas fuentes no precisaron el día exacto, indicaron que presumiblemente será por la tarde.

Otras fuentes jurídicas consultadas por EFE indicaron que Manuel De la Concha continuará en la prisión de Alcalá Meco, en la que se encuentra encarcelado desde el pasado siete de mayo, por tiempo indefinido, ya que el juez Coronado no piensa, por el momento, en la posibilidad de poner en libertad al ex síndico de la Bolsa.

Por este motivo, De la Concha tendra que acudir a declarar al Juzgado, cuando sea citado por el juez, "como cualquier otro preso, esposado y custodiado por la Guardia Civil", indicaron estas fuentes.

Las fuentes del Juzgado indicaron que ni el magistrado Emilio Coronado ni el propio Juzgado número seis han recibido notificación alguna de la Interpol ni de la Fiscalía de Madrid sobre una supuesta investigación abierta de oficio por el fiscal contra el crimen organizado de Ginebra, Laurent Kasper-Ansermet.

Según publicó ayer el diario "El Mundo", dicho fiscal estaría a la espera de que el juez Coronado envíe a Ginebra una comisión rogatoria en la que se incluiría según el citado periódico una ampliación de querella por delito de cohecho lo que permitiría el levantamiento del secreto bancario.

Según "El Mundo", el fiscal de Madrid ha remitido un oficio al juez para que de inmediato envíe dicha comisión rogatoria a Suiza, extremo éste que ha sido tajantemente desmentido por las fuentes del Juzgado.

Sobre la declaración del primo del ex gobernador del Banco de España, Carlos Pittaluga, que en la actualidad reside en Argentina, las fuentes del juzgado indicaron que previsiblemente declare en el Consulado español de su lugar de residencia.

# Rubalcaba señala que se crearon 60.000 puestos de trabajo en mayo

Madrid, (EFE).- El ministro de la Presidencia, Alfredo Pérez Rubalcaba, dijo ayer que según los datos de empleo de que dispone el Gobierno respecto al pasado mes, en mayo se crearon unos 60.000 puestos de trabajo en España.

Rubalcaba ofreció este dato en la rueda de prensa posterior a la reunión del Consejo de ministros al ser preguntado por los informadores por las declaraciones realizadas ayer por el ministro de Economía, Pedro Solbes, en las que señaló que durante el mes de mayo se crearon unos dos mil puestos de trabajo diarios.

El ministro de la Presidencia dijo que no quería informar de los datos concretos de que dispone el Gobierno para evitar que pudiera interpretarse como una cuestión relacionada con la campaña electoral.

Tras recordar que para evitar suspicacias los datos del INEM respecto a la evolución del empleo en mayo serán hechos públicos el 13 de junio, un día después de las elecciones, el ministro, ante la insistencia de los periodistas, aseguró que el Gobierno no tiene datos definitivos del mes de mayo.

"Pero sí digo, y me parece que no sería razonable ocultarlo, -agregó Rubalcaba- que los datos que aporta el ministro de Economía están muy cerca de la verdad y esos dátos permiten afirmar que el cálculo que se derivaría de multiplicar esa cifra (2.000 empleos diarios) por el número de días de un mes, aproxima bastante bien la creación de empleo en mayo".

La única cifra que concretó el titular de la Presidencia fue el de nuevos afiliados a la Seguridad Social, que a fecha 31 de mayo, eran de 105.638, "dato inequívoco- agregó- de que en mayo se creó empleo".

Preguntado por las protestas de las empresas de automóviles ante la posibilidad de que el Gobierno preste apoyo a SEAT, el ministro aseguró que "son infundadas algunas señales de alarma", subrayó que el Ejecutivo no transgredirá ninguna norma y destacó el interés de que la crisis de SEAT suponga la menor reducción posible de puestos de trabajo.

Rubalcaba dijo que el Gobierno seguirá manteniendo conversaciones con los responsables de Volkswagen en relación con el futuro de SEAT, explicó que por los datos que tiene hasta ahora no hay ningún indicio de que la marca corra peligro y adelantó que no descarta que el futuro de la empresa se trate en la próxima cumbre hispano-alemana, aunque ese asunto no está incluido en el orden del día previo.

El ministro explicó en la rueda de prensa que la creación de la fiscalía especial anticorrupción aprobada ayer por el Consejo responde a un compromiso del presidente de Gobierno, Felipe González, durante el último debate sobre el estado de la nación.

# Ezquerra Calvo, nuevo subsecretario del Ministerio de Asuntos Exteriores

Madrid, (EFE).- El Gobierno nombró ayer al actual Embajador de España en Dinamarca, Jesús Ezquerra Calvo, licenciado en Derecho y de 57 años, nuevo Subsecretario de Ministerio de Asuntos Exteriores.

Ezquerra Calvo fue secretario de Embajada en Marruecos en 1972, jefe de Obra Pía de la Dirección de Relaciones con la Santa Sede en 1976, Embajador en Camerún, en la República Centroafricana, en Senegal y ante la Santa Sede.

Asimismo, el Gobiemo nombró a José Rodríguez-Spiteri Palazuelo, director general de Política Exterior para Europa, que estuvo destinado en la Embajada de España en Nueva Delhi, fue Cónsul adjunto en Munich y Consejero y Ministro Consejero en la Embajada de España en México.

En junio de 1990 fue nombrado director general de Política Exterior para América del Norte y Asia, cargo en el que le sustituye Leopoldo Stampa Piñeiro.

Leopoldo Stampa Piñeiro, nuevo director deneral de Política Exterior para América y Asia, ha sido Embajador de España en la República de Indonesia y en 1991 en la República de Singapur.

Joaquín Ortega Salinas fue designado por el Ejecutivo nuevo Embajador de España en Bélgica después de ser Embajador en Dinamarca y en Marruecos, cargo que desempeñaba en la actualidad.

El Gobierno nombró también a María de las Mercedes Rico Carabias Embajadora de España en Italia, que ha estado destinada en la Representación Permanente de España ante las Naciones Unidas, en Nueva York.

En 1985 fue designada Embajadora de España en Costa Rica, en 1991 fue nombrada directora General de Política Exterior para Europa, cargo que desempeñaba actualmente.

El actual Embajador de España en Francia, Gabriel Ferrán de Alfaro, pasa a ser el nuevo Embajador en Marruecos, después de ocupar el puesto Embajador Jefe de la Misión de España ante las Comunidades Europeas.

El Ejecutivo designó nuevo Embajador de España en Malta a José Manuel Cervera de Góngora, quien ha estado destinado en las Embajadas de España en Dakar, Santiago de Chile, Italia y la Santa Sede.

Antonio Cosano Pérez fue nombrado por el Gobierno embajador jefe de la Delegación Española en las negociacione sobre fuerzas armadas convencionales en Europa y sobre medidas de fomento de la confianza y de la seguridad.

Cosano, quien ha estado destinado en las Embajadas de España en la India, URSS y Francia, desempeñaba desde 1989 el cargo de asesor ejecutivo en el Gabinete del Ministerio de Defensa.

Fermín Prieto-Castro Roumier pasa a ser el nuevo Embajador de España en Kenia, después de ser subdirector general de Asuntos Consulares y delegado permanente adjunto de España en la OCDE, en París.

M.C.D.2022

El antiguo responsable del aparato de "mugas" fue entregado por la policía francesa a la española en Hendaya

# Garzón interroga hoy a "Pitxas" y a los cuatro detenidos por su relación con los "Grupos Y" de ETA

*El dirigente y coportavoz de Jarrai, Joseba Camio, es otro de los arrestados*

Madrid (EFE).- El juez de la Audiencia Nacional Baltasar Garzón interrogará hoy sábado al dirigente etarra José Domingo Aizpurúa Aizpuri, "Pitxas", y a los cuatro detenidos en la madrugada de ayer en Navarra y Guipúzcoa por su relación con ETA, entre ellos un dirigente de Jarrai.

Los cinco detenidos fueron trasladados a primeras horas de ayer a Madrid por la Guardia Civil, y serán puestos hoy a disposición de la autoridad judicial, informaron fuentes judiciales.

El dirigente de ETA conocido con el alias de "Pitxas", antiguo responsable del aparato de "mugas" (fronteras) de la banda, fue detenido anteayer en París tras cumplir una condena de cuatro años, y horas más tarde fue entregado por la Policía francesa a la española en Hendaya.

Hoy el juez también tomará declaración a las cuatro personas detenidas la madrugada de ayer en Navarra y Guipuzcoa por presuntas actividades en favor de ETA, incluído el dirigente y coportavoz de Jarrai - organización juvenil de KAS- Joseba Camio Fuentes, incluído en la candidatura de HB a las elecciones europeas.

Los otros arrestados son Julio Pascual Domingo, de 56 años, quien se encontraba en el domicilio de la familia Camio en Pasajes Ancho; Manuel Intxauspe Bergara "Txoko", de 43, apresado en Fuenterrabía, y Jesús Unsión Pabolleta, de 39, en la localidad navarra de Bera de Bidasoa.

Todos los arrestos fueron llevados a cabo por miembros de la 513 comandancia de la Guardia Civil en Guipúzcoa que también registraron los lugares donde vivían los detenidos y se llevaron documentación, fotografías y el ordenador del coportavoz de jarrai, según fuentes de las Gestoras Pro aministía, que informaron de que los agentes inspeccionaron también el aserradero donde trabaja el detenido Unsión Pabolleta.

La detención del dirigente de la organización juvenil de KAS, Joseba Camio Fuentes, de 26 años, se produjo poco antes de la una de la madrugada en el domicilio de su madre, ubicado en el primer piso de un inmueble de la plaza Gure Zumardia.

Según las fuentes oficiales, Joseba Camio intentó huir al ver llegar a tres Land-Rover de la Guardia Civil con agentes encapuchados y protegidos con chalecos antibala, pero pudo ser detenido al igual que el compañero de su madre, Julio Pascual, que a esa hora se encontraba en el domicilio familiar.

'Pitxas". A la derecha, Joseba Camio.- (Fotos EFE)

Camio había dado horas antes de su arresto una rueda de prensa en Bilbao, junto al también portavoz de Jarrai Mikel Zubimendi y otros miembros del colectivo, en la que volvió a reiterar que esta organización no tiene ninguna relación con los atentados indiscriminados ocurridos el pasado domingo el lugares de esparcimiento de los vizcaínos.

Las fuentes oficiales no pudieron precisar los hechos que se imputan al dirigente juvenil de KAS pero señalaron que estaban relacionados con actividades en favor de la banda terrorista ETA.

Los cuatro detenidos en esta operación policial han sido trasladados a primeras horas de ayer a dependencias del Instituto Armado en Madrid, donde continuarán las investigaciones hasta que sean puestos a disposición de la Audiencia Nacional, indicaron dichas fuentes.

"En un principio -señaló-, venían a detener a Julio, pero ellos dijeron que Joseba había intentado escapar por la terraza, por lo que se lo llevaron también al final cuando se iban ya".

La madre de Joseba Camio negó en todo momento que su hijo intentase escaparse al ver llegar a la Guardia Civil y destacó que el dirigente de Jarrai colaboró en todo momento en el registro de la vivienda familiar, ubicado en la Plaza Gure Zumardia de la localidad guipuzcoana de Pasajes Ancho y que duró más de dos horas.

La organización juvenil de KAS abundó en esta tesis en un comunicado difundido ayer en el que califica la detención de su portavoz como "un secuestro de la Guardia Civil, que lo ha detenido 'por la cara', sin ningún tipo de orden de detención".

## Pequeños retrasos causados por los piquetes en el paro parcial en Renfe

Madrid (EFE).- Pequeños retrasos provocados por piquetes en algunas lineas de RENFE de Cataluña, Valladolid y Málaga, han sido los únicos incidentes en el paro parcial secundado ayer de 6,30 a 8,30 horas por los trabajadores, convocados por CC.OO y CGT para desbloquear las negociaciones del convenio y contra el Plan Estratégico de la compañia.

Según informan fuentes de RENFE, en Cataluña ha habido piquetes de huelga en San Andreu, en la estación de mercancias de Casa Antunez y en Sitges, y también en Málaga y en Valladolid, pero los retrasos ocasionados han sido pequeños.

Fuentes de CC.OO. informaron a EFE que anteayer mantuvieron un encuentro con el director de personal de la compañía en el que propusieron desconvocar la huelga si la empresa se compromete a no constituir ninguna sociedad filial y además se muestran dispuestos a asumir un nuevo expediente de regulación de empleo si la empresa realiza un estudio sobre las actuales cargas de trabajo y volumen de plantilla.

Según fuentes de CC.OO., el director de recursos humanos de Renfe, Juan Fernández se nego a aceptar el compromiso de no constituir ninguna sociedad filial.

## Creada la fiscalía especial para la represión de los delitos económicos relacionados con la corrupción

Madrid (EFE).- El Consejo de Ministros aprobó ayer el proyecto de ley por el que se crea la fiscalía especial para la represión de los delitos económicos relacionados con la corrupción, dependiente de la Fiscalía General del Estado.

El Gobierno dió luz verde en su reunión de hoy a la remisión a las Cortes del Proyecto de Ley por el que se modifica la Ley 50/1981, de 30 de diciembre, que regula el Estatuto Orgánico del Ministerio Fiscal.

Según el Ministerio del Portavoz, con esta reforma se pretende crear un órgano directamente dependiente de la Fiscalía General del Estado que intervenga en los procesos de gran trascendencia social sobre delitos económicos relacionados con la corrupción.

Con la creación de la Fiscalía se cumple uno de los acuerdos que tomó el Congreso de los Diputados en su reunión del pasado 20 de abril, "dentro de las medidas del Gobierno para una eficaz lucha contra la corrupción", agrega el texto.

Para la elaboración del proyecto aprobado hoy por el Gabinete se han tenido en cuenta "muchas de las sugerencias técnicas" hechas al anteproyecto por el Consejo General del Poder Judicial y por el Consejo Fiscal.

El Consejo General del Poder Judicial emitió un informe favorable a la creación de la Fiscalía anticorrupción, pero criticó, entre otras cosas, que quedara en manos del Fioscal General la decisión de en que procesos debe intervenir la Fiscalía Especial para la represión de los delitos económicos relacionados con la corrupción.

La Fiscalía anticorrupción tendrá su sede en Madrid y extenderá sus funciones a todo el territorio del Estado.

El nuevo órgano fiscal estará dirigida por el Fiscal General del Estado e integrada por un fiscal de Sala, un Teniente Fiscal y por los fiscales que se determinen según el anteproyecto.

El Fiscal General del Estado podrá designar a fiscales de otras fiscalías para que formen parte de la Fiscalía Anticorrupción.

El nuevo fiscal general del Estado, Carlos Granados, que el próximo lunes tomará posesión, ha iniciado ya los cambios en este órgano y su primera decisión ha sido la renovación total de la Secretaría Técnica, a cuyos miembros se les comunicó ayer su próxima destitución.

## La Confederación de Asociaciones de Vecinos se personará como acusación particular en el "caso Roldán"

*La jueza prorroga un mes más el secreto del sumario, previsto levantarse el próximo día 6*

Antequera (Málaga) (EFE).- La Confederación de Asociaciones de Vecinos de España (CAVE) se personará como acusación popular en el "caso Roldán", ha anunciado ayer en Antequera el presidente de la federación vecinal andaluza (CAVA), Antonio Medina.

El presidente de la CAVA señaló en conferencia de prensa que esta iniciativa supone la primera vez que el movimiento vecinal se personará como acusación popular en un caso de corrupción como el protagonizado por José Luis Roldán, ex-director general de la Guardia Civil.

Medina señaló que esta decisión es consecuencia de la necesidad de una mayor corresponsabilidad del movimiento vecinal en la gestión democrática, y añadió que "si no se nos acepta presentaremos una querella" contra Roldán.

También indicó que la Confederación tiene previsto personarse como acusación en casos de corrupción y tráfico de drogas, "lo que no quiere decir que se quiera deslegitimar a las administraciones".

La jueza Ana María Ferrer, que investiga el supuesto enriquecimiento ilícito del ex director de la Guardia Civil, Luis Roldán, acordó ayer prorrogar por un mes más el secreto del sumario que estaba previsto levantarse, en un principio, el próximo día seis.

Según informaron a EFE fuentes del juzgado de instrucción número 16 de Madrid, la jueza ha tomado esta decisión tras considerar que es lo más eficaz para proseguir con la investigación que lleva a cabo.

El pasado 29 de Abril, Ana María Ferrer ordenó la detención de Luis Roldán por incomparecencia en el Juzgado y, ante la huída del acusado, decidió posteriormente ampliar la detención a una orden de busca y captura e ingreso en prisión.

El seis de mayo la jueza ya acordó prorrogar por un mes el secreto del sumario.

M.C.D.2022

## ELECCIONES AL PARLAMENTO EUROPEO

Ricardo García Damborenea no concurre como candidato ni se ha afiliado

# El ex dirigente del PSOE recibe los elogios del Partido Popular y las críticas de socialistas e IU

### *Matutes dice que ni es un transfuga ni se ha cambiado de chaqueta*

**Jaúregui asegura que antiguos ex afiliados que abandonaron el partido con Damborenea han solicitado volver**

**Anguita recuerda que el ex dirigente intentó acercarse al partido y "no lo creimos conveniente"**

**Gallardón dice que el PSOE quiere el voto para afirmar que el pueblo ha perdonado la corrupción**

Madrid (EFE).- El ex dirigente del PSOE Ricardo García Damborenea recibió ayer los elogios del PP y las críticas del PSOE e IU por haber intervenido anteayer en un mitin de los populares donde solicitó el voto para este partido en las próximas elecciones europeas.

El cabeza de lista del PP, Abel Matutes, dijo en Málaga que Damborenea, quien no concurre como candidato ni se ha afiliado, "sólo ha pedido el voto del PP para el bien de España" y que "no es ni un transfuga ni se ha cambiado de chaqueta".

Desde el PSOE, el secretario general de los socialistas vascos, Ramón Jáuregui, aseguró en Bilbao que antiguos afiliados del PSE que abandonaron el partido junto a Damborenea han solicitado volver tras el apoyo del ex-dirigente socialista al PP.

El candidato independiente por las listas del PSOE, José María Mendiluce, declaró a Onda Cero que Damborenea "tiene derecho a expresarse como quiera, lo que me ha sorprendido es que se le califique de 'socialista'".

En Málaga, el coordinador general de IU, Julio Anguita, se sumó a las reacciones contra Damboreanea al recordar que hace cuatro años este intentó aproximarse a IU y "no lo creimos conveniente".

También el candidato de esta formación a la Junta de Andalucía, Luis Carlos Rejón, dijo que el gesto de Damborenea se debe a que "se ha planteado que para hacer la política de derechas del PSOE mejor se hace en el PP".

El cabeza de lista de la Coalición Nacionalista, Josu Jon Imaz, consideró que "cada campaña electoral tiene un componente de show que centra la atención informativa", mientras que el candidato del PP Méndez Vigo estimaba que "es bueno que gente honrada de izquierdas como Damborenea vote al PP".

Por otra parte, el secretario de acción sindical de CCOO, Agustín Moreno, pidió en Oviedo el voto para IU para los comicios europeos ya que "es de bien nacidos reconocer el esfuerzo de los que siempre han estado del lado de los sindicatos".

En Madrid, el dirigente del PP Alberto Ruiz Gallardón dijo que el PSOE "quiere el voto para que Felipe González salga el 13 de junio diciendo que el pueblo español le ha perdonado toda la corrupción", mientras que el cabeza de lista de Poder Andaluz acusó a los socialistas de no defender los intereses de España en

Europa al estar "cautivos de la socialdemocracia alemana".

Contra el PP se pronunció el primer secretario general del PSC-PSOE Ramón Obiols, al decir que los españoles tendrán que elegir entre "la solidaridad y la barbarie" ya que el PP sólo ofrece formas viejas y algunas nuevas de barbarie, como la xenofobia, el racismo y el fascismo".

El candidato del PP Fernando Fernández anunció en Santa Cruz de Tenerife que demandará a la Coalición Canaria a la que reclamará judicialmente una indemnización por utilizar su voz en una cuña de radio cuya emisión ha sido prohibida por la Junta Electoral Provincial.

El cabeza de lista del PP en las elecciones europeas, Abel Matutes, negó ayer que haya similitudes entre los casos de Baltasar Garzón y Ricardo García Damborenea, y dijo que "éste ni es un tránsfuga ni se ha cambiado de chaqueta: solo ha pedido el voto para el PP por el bien de España".

El candidato popular respondió que Garzón debe todo su prestigio a su actuación como juez y en el caso de Damborenea su prestigio proviene de su actividad política "en defensa de las libertades, de la Justicia, del respeto a los derechos humanos, y donde hizo gala de su españolidad y condenó sin concesiones a los terroristas arriesgando su vida".

Matutes dijo que "además Damborenea, a diferencia de Garzón, no concurre a estas elecciones como candidato".

"El prestigio de Damborenea está relacionado con su actividad política y ha tenido el decoro de dejar pasar cuatro años desde su anterior trabajo", añadió el candidato del PP, quien destacó que el ex dirigente del PSOE no ha entrado en su partido y que, aunque ya lo ha negado él, "que sea o no del Opus es tan irrelevante como que lleve barba o no la lleve".

Matutes calificó que "el apoyo de Damborenea es importantísimo", pero no quiso valorar cuanto votos podría aportarle el apoyo del exdirigente del PSOE al PP.

El candidato del PP criticó de nuevo la política del Gobierno a la hora de defender a los agricultores españoles cuyos productos son atacados cuando cruzan Francia.

Recordó que cuando era comisario europeo ya se quejo por esos hechos y que "ahora ha llegado el momento de protestar con más firmeza en el Consejo de Ministros de la UE".

El cabeza de lista del PP a las elecciones europeas destacó, por otra parte y en relación con el aumento en Europa de actitudes fascistas, que es en este continente donde "estamos más vacunados" contra todo tipo de totalitarismos, pero siempre hay que trabajar por evitar "el caldo de cultivo" que se produce en una época de crisis.

El diputado del PP Luis Ramallo aseguró ayer que sería "terrible que el Gobierno supiera dónde está Roldan, y estuviese esperando para dar un golpe de efecto" ante las elecciones europeas.

El dirigente del PP participó en un mitin en el que indicó que confía en que no se cumpla este "vaticinio", aunque agregó que no le sorprendería porque "el Gobierno es tramposo".

El miembro de la comisión investigadora del caso del ex director de la Guardia Civil, aseguró que Felipe González tendría que haber dimitido "el mismo día que lo dejaron escapar", y acusó al presidente del Gobierno de aferrarse al cargo "porque tiene miedo de levantarse del sillón, y de que la porquería que salga inunde la Moncloa y los alrededores".

El diputado extremeño dijo que el mensaje del presidente del Gobierno "me da náuseas, exhuma una y otra vez el cadáver de la Guerra Civil, con tal de seguir en el poder", e insistió en que González invoca el voto del miedo, "y donde hay miedo, no hay libertad".

Respecto a las elecciones europeas, insistió en que cree que se producirá un vuelco importante en los resultados, aunque aseguró no ser partidario de creerse las encuestas, "sino de trabajar hasta el último día".

Ramallo aseguró que González deberá someterse a una moción de confianza para comprobar si CIU continúa apoyando al Gobierno. A este respecto, consideró que es Jordi Pujol quien realmente gobierna España, e incidió en que una regió se lucra en perjuicio de las demás, para que González siga en la Moncloa, señaló.

El parlamentario se refirió también a la situación de Galicia y en especial a la comarca de Ferrol, y se preguntó "cómo se le pone el cuerpo a los ferrolanos al ver con qué facilidad se consiguió dinero para SEAT", al referirse a las diferencias entre comunidades para el cobro de ayudas comunitarias.

Finalmente, explicó que los astilleros de Ferrol son "un mausoleo a la ineficacia", en relación con el veto comunitario a la construcción de buques civiles, al tiempo que criticó la "reconversión salvaje" que se aplicó en la ciudad.

El presidente del Congreso de los Diputados, el socialista Félix Pons, calificó ayer en Ibiza de "anecdótico e irrelevante" que el ex-dirigente del PSOE Ricardo García Damborenea participara en un acto electoral del PP.

Acusó al PP de pretender que esta legislatura no se agote "sea cual sea el resultado de las elecciones". Según Pons, "hay que diferenciar a la derecha española" del resto de las derechas europeas, porque éstas se han distinguido en su lucha contra el fascismo.

**Julio Anguita. Abajo a la izquierda Alvarez Cascos. A la derecha Federico Trillo.- (Fotos EFE)**

M.C.D.2022

Huelga general por el ataque aéreo contra el grupo integrista proiraní Hizbula

# Duelo nacional en Líbano tras el ataque israelí

**Kathy Seleme**

Beirut (EFE).- Líbano estaba paralizado ayer, viernes, por una huelga general como protesta por el ataque áereo israelí de ayer contra el grupo integrista proiraní Hizbulá en el este del país, que dejó decenas de víctimas.

Administraciones, colegios, comercios y bancos cerraron sus puertas, siguiendo la decisión del Gobierno de decretar ayer "día de duelo nacional por las víctimas de la terrible matanza".

La aviación israelí bombardeó el jueves bases de entrenamiento de Hizbulá, lo que causó la muerte de 45 personas y heridas a un centenar, según fuentes oficiales, mientras que el grupo integrista afirmó que 26 personas murieron y otras 40 resultaron heridas.

Unicamente las panaderías, farmacias y hospitales están excluidos de la huelga, así como el aeropuerto internacional de Beirut, aunque cesó sus actividades durante una hora en señal de duelo.

La radio y la televisión oficiales, y los medios audovisuales privados suspendieron sus programas habituales y transmiten música clásica o versículos del Corán.

Por su parte, la cadena de televisión del Hizbulá "Al Manar" transmitió los funerales de los combatientes de este grupo y los discursos de los principales dirigentes integristas, en contra de una orden gubernamental.

Miles de personas, cien mil según fuentes integristas, participaron en la ceremonia fúnebre.

"Muerte a Israel", "muerte a Estados Unidos", "juramos ante Dios que haremos llorar y derramar sangre al enemigo", "la muerte no nos aterroriza", gritaba la muchedumbre que se golpeaba al unísono el pecho y la frente en signo de duelo.

**Beirut quedó ayer paralizada.- (Foto AP)**

El jeque Hasán Nasralá, secretario general de Hizbulá, amenazó con lanzar ataques suicidas en venganza por las víctimas del ataque israelí.

Dirigiéndose a la muchedumbre afirmó que "la resistencia (antiisraelí) responderá en cualquier momento y en cualquier lugar. Los combatientes están presentes entre nosotros. Ayer teníamos decenas de guerrilleros suicidas, hoy no tenemos centenares sino miles".

Nasralá pidió de nuevo que el Gobierno libanés se retire de las negociaciones de paz para Oriente Medio. Anoche, el líder de Hizbulá Hay Husein Jalil declaró a "Al Manar" que la participación de Líbano en el proceso de paz constituye "una cobertura a las agresiones israelíes", y dijo que "los dirigentes deben tomar en cuenta la herida profunda causada por la agresión israelí".

"Sionistas esperen, esperen, Hizbulá viene", agregó Nasralá, mientras los presentes coreaban que "Dios los guarde".

Manifestaciones similares tuvieron lugar en Sidón (sur) y Baalbeck (este) donde miles de simpatizantes de Hizbulá denunciaron la "nueva matanza israelí".

"Si nuestra pérdida fue grande, nuestra determinación es aún mayor a pesar de las muertes y las destrucciones", dijo el subsecretario general de Hizbuiá, Naim Kasen, en Sidón.

El líder integrista reiteró que "la batalla contra el enemigo está abierta en todos los frentes".

Hizbulá disparó varios cohetes "Katyusha" contra el norte de Israel, y rompió así un acuerdo concluido en julio pasado, que estipulaba el cese de esos disparos miéntras que Israel dejaba de bombardear a la población civil.

El año pasado, un total de 132 personas murieron y otras 500 resultaron heridas en una semana de bombardeos aéreos, artilleros y marítimos israelíes contra el este y sur de Líbano.

# Ganic acepta negociar la delimitación de la futura Unión Bosnia entre croata musulmanes y rebeldes serbobosnios

**Zoran Pirolic**

Sarajevo (EFE).- La delegación de Bosnia-Herzegovina encabezada por el viceministro de la Federación croato-musulmana, Ejup Ganic, aceptó ir ayer, viernes, a Ginebra a negociar sobre la delimitación de la futura "Unión Bosnia" entre croato-musulmanes y rebeldes serbobosnios.

No parece probable que Ganic acepte tratar de un armisticio temporal, de entre dos y cuatro meses, con los serbobosnios que siguen sin retirarse por completo de los alrededores de Gorazde (Bosnia Oriental).

La delegación bosnia había condicionado a la retirada a tres kms. de Gorazde de los serbobosnios su asistencia a la conferencia de Ginebra, a tratar del armisticio, los días 2 y 3 de junio.

"A las 0600 gmt de ayer todavía quedaban unos 50 soldados serbobosnios vestidos de policía dentro de la zona de tres kilómetros del enclave musulmán de Gorazde", informó a la prensa el comandante Rob Annink, representante de las fuerzas de Protección de la ONU (UNPROFOR) en Sarajevo.

Por ello, todo parece indicar que la delegación bosnia no aceptará negociar con los rebeldes serbobosnios acerca del armisticio, pero se presentará este sábado al diálogo sobre los mapas y la distribución territorial de la futura "Unión Bosnia".

Dos formaciones de "cascos azules" canadienses partieron esta mañana de Sarajevo hacia Gorazde, según fuentes de UNPROFOR en la capital bosnia, como refuerzo para controlar estrictamente la retirada de los serbobosnios.

La delegación bosnia continuará hoy en Ginebra, y no en Talloires (Francia), como se había previsto, las negociaciones sobre demarcación de Bosnia con el llamado Grupo de Contacto, integrado por EEUU, Rusia, la Unión Europea y la ONU.

Un alto funcionario bosnio ofreció el jueves, por primera vez, que la ONU retire el bloqueo petrolero y comercial impuesto por la ONU a Yugoslavia (Serbia y Montenegro) si los serbobosnios aceptan incluirse en una Federación Bosnia, junto a croatobosnios y musulmanes, en vez de aspirar a su propio Estado.

Miro Lazovic, serbio leal al Gobierno bosnio y presidente de la Asamblea bosnia (de mayoría musulmana), declaró el jueves a la Televisión Bosnia que "el Estado bosnio podría mostrarse proclive al levantamiento de las sanciones si los rebeldes serbios se sumaran a la federación de Bosnia-Herzegovina y Yugoslavia reconociera a esa república y a Croacia".

"Habría que posibilitar que la Federación de Bosnia-Herzegovina forme más tarde algún tipo de nexos con Serbia y Croacia sobre los principios económicos y culturales, cosa inevitable porque el proceso de integración europea va en esa dirección", señaló Lazovic.

La Alianza de ciudadanos serbios que viven en territorios controlados por los musulmanes exigieron hoy del presidente del Parlamento bosnio, Miro Lazovic, que en la próxima sesión se defina la situación constitucional de los serbios dentro de la federación croato-musulmana.

Musulmanes y serbobosnios prosiguen los combates en la Bosnia septentrional, y los más intensos se libran en Gracanica, donde desde las 0700 gmt rige una "alarma general", según la emisora promusulmana Radio Bosnia.

# UNPROFOR confirma el abandono de la zona de Gorazde de los policías serbobosnios

Sarajevo (EFE).- Los policías serbobosnios que estaban en la "zona de exclusión" de 3 kilómetros en torno a Gorazde, enclave musulmán de Bosnia oriental, han abandonado esa zona, dijo ayer, viernes, a EFE el mayor Daker Hallaway, representante de las Fuerzas de Protección de la ONU (UNPROFOR) en Sarajevo.

"En los montes junto a Gorazde, dentro del radio de 3 kilómetros, sigue habiendo civiles serbios armados", precisó el mayor Hallaway, aunque no confirmó si se trata de soldados o policías serbios que se han quitado los uniformes, como aseguró "Radio Bosnia".

Los serbobosnios no cumplieron su promesa de retirar a todos sus soldados y policías de la "zona de exclusión" de Gorazde antes del mediodía del jueves, alegando que no podían hacerlo si UNPROFOR no garantizaba la seguridad a los ciudadanos serbios en la zona.

UNPROFOR anunció ayer que de Sarajevo, a 80 kilómetros de Gorazde, habían salido dos unidades de "cascos azules" que se distribuirían en torno al enclave musulmán.

La delegación bosnio musulmana condicionó su participación en las negociaciones de Ginebra, en las que se tenía que haber negociado desde el jueves un cese de las hostilidades de cuatro meses para Bosnia, a la retirada serbia de la "zona de exclusión" en Gorazde, ciudad que en abril pasado fue objeto de una amplia ofensiva de los asediantes serbios.

El mayor Hallaway confirmó a EFE que las fuerzas serbobosnias atacaron hoy Mostar y dos proyectiles cayeron "a unos 150 metros" del cuartel del batallón español en esta ciudad, capital de la región meridional de Herzegovina.

"Ninguno de los soldados españoles ha resultado herido", destacó el representante de UNPROFOR.

Las informaciones que divulgaron anteriormente los medios croatas afirmaban que en este ataque, en el que las fuerzas serbias dispararon una decena de proyectiles, varios vehículos del contingente español habían resultado dañados, lo que desde Madrid desmintió el Ministerio español de Defensa.

Según los medios bosnios, también cayeron varios proyectiles en las proximidades del hospital de Mostar, situado en los barrios occidentales de esta ciudad bajo control de las fuerzas croatas bosnias.

M.C.D.2022

El presidente de EEUU comunicó su decisión a Yeltsein y a Kim Young Sam

# Clinton pedirá sanciones para Corea del Sur al Consejo de Seguridad de la ONU

Roma (EFE).- El presidente de EEUU, Bill Clinton, informó ayer a Rusia y Corea del Sur de la decisión de su Gobierno de pedir al Consejo de Seguridad de Naciones Unidas la imposición de sanciones a Corea del Norte por impedir la inspección de sus instalaciones nucleares, informó la Casa Blanca en Roma.

Clinton comunicó su decisión ayer, viernes, en conversaciones telefónicas por separado con los presidentes de Rusia, Borís Yeltsin, y de Corea del Sur, Kim Young Sam, de visita en Moscú, señala un comunicado difundido por la portavoz de la Casa Blanca, Dee Dee Myers.

Clinton, según el comunicado, le dijo a Yeltsin que la petición de sanciones a la ONU se hizo en base al informe de la Agencia Internacional para la Energía Atómica (AIEA) que indica que "se ha quebrado la continuidad de las salvaguardas" sobre el programa nuclear norcoreano.

En la conversación telefónica, Clinton y Yeltsin hablaron de la propuesta rusa de convocar una reunión para hablar de la situación en Corea del Norte, pero, según el comunicado oficial, el presidente de EEUU, aunque aceptó esa idea, dijo que primero hay que colocar el tema en manos del Consejo de Seguridad.

"El presidente Clinton dijo que tal reunión podría ser apropiada en algún momento, mientras subrayó la necesidad de que poner primero el tema en manos del Consejo de Seguridad", dice el comunicado.

Bill Clinton conversa con Silvio Berlusconii.-(Foto REUTER)

Clinton y Yeltsin acordaron mantenerse en contacto a medida que se produzcan novedades en el tema norcoreano.

En la conversación con Kim, ambos presidentes coincideron en optar por las sanciones a través de la ONU, aunque Clinton reafirmó su deseo de que se llegue a una "solución diplomática" de la crisis y ratificó el "compromiso" de EEUU con la seguridad de Corea del Sur, señala el texto del comunicado.

Al igual que en el caso de Yeltsin, Kim y Clinton acordaron manterse en contacto permanente sobre este asunto.

En una rueda de prensa en Roma, el presidente Clinon condenó el jueves la actitud de las autoridades coreanas de impedir la inspección de sus instalaciones por parte de la AIEA.

La AIEA certificó en una carta al secretario general de la ONU, Butros Gali, su incapacidad para determinar si Corea del Norte había desviado combustible nuclear de sus reactores civiles para la fabricación de bombas atómicas.

Clinton se mostró confiado en que China no vete las sanciones comerciales y señaló que, al margen de lo que decidan, "lo que tiene que hacer Estados Unidos es seguir adelante en el Consejo de Seguridad", afirmó Clinton.

El Presidente elogió la actitud de su colega ruso Yeltsin, quien por primera vez habló públicamente del apoyo de su país a las sanciones económicas si Corea del Norte no cumple las normas internacionales de inspección nuclear.

"Todo esto se debe a la conducta de Corea del Norte, no a la de la OIEA, a Estados Unidos, Rusia o China, Gran Bretaña o Francia. Esto es acerca de la conducta de Corea del Norte y creo que debemos seguir adelante", afirmó el gobernante en la rueda de prensa con el primer ministro italiano, Silvio Berlusconi.

"Ellos (los norcoreanos) han provocado estos hechos, no Estados Unidos u otros. Debemos seguir adelante", reiteró Clinton.

# Reunión de alto nivel ante los crecientes rumores de la próxima invasión de Haití

Naciones Unidas (EFE).- Dante Caputo, representante de la ONU y la OEA para Haití, presidió ayer una reunión de las delegaciones de los "amigos de Haití" (EEUU, Canadá, Francia y Venezuela) entre crecientes rumores de próxima invasión.

El portavoz de la ONU, Ahmed Fawzi, no comentó, en respuesta a las preguntas de los periodistas destacados en Nueva York, los rumores del supuesto ataque ni si el Consejo de Seguridad de la ONU será, en el caso de actuación militar, informado antes o después del ataque.

Otro portavoz, Juan Carlos Brandt, recordó las conversaciones que los "amigos de Haití" mantuvieron a mediados de enero en París y a las que también asistieron Caputo y el primer ministro haitiano, Robert Malval.

En la reunión de París se acordó la imposición de un embargo comercial total para forzar a los militares haitianos a cumplir los Acuerdos de la Isla del Gobernador, iniciativa que recientemente concretó el Consejo de Seguridad.

Brandt indicó que es probable que se difunda una declaración al término de las conversaciones y descartó que exista posibilidad alguna de que se trate la alternativa de una inminente actuación militar, una decisión que indudablemente se tomará en Washington

Los representantes canadienses en la reunión son Stanley E. Gooch, viceministro canadiense y jefe de la Oficina de Latinoamérica y el Caribe en Ottawa, y la embajadora en la ONU, Louise Fréchette.

William H. Gray, enviado especial para Haití de EEUU, y el embajador James Dobbins componen la delegación estadounidense.

Alain Rouquié, director de América en el Quai d'Orsay, y Philippe Selz, encargado de negocios de Francia en Haití, representan a Francia.

Por último, los delegados venezolanos son el representante permanente de Venezuela y su adjunto, Carlos A. Bivero, así como la consejera María Eugenia Trujillo.

También asiste a la reunión Argentina, que junto con Brasil representa a Latinoamérica en el Consejo de Seguridad.

Su delegación está presidida por el subsecretario de Asuntos Políticos, Rogelio Pfirter, e integrada por el embajador en la ONU, Emilio Cárdenas y el consejero Héctor Nieto.

Conferencia previa a la cumbre de gobernantes de la región que se celebra en Cartagena de Indias

# La innovación tecnológica es la mejor opción de los países de Iberoamérica para propiciar su desarrollo

Edgar Hernández

Cartagena de Indias (Colombia) (EFE).- La innovación tecnológica es la mejor opción que tienen los países de Iberoamérica para propiciar su desarrollo, indicaron ayer los expertos que participaron en la conferencia científica, previa a la cumbre de gobernantes de la región que se celebrará en Cartagena de Indias.

La reunión de científicos y representantes de organismos gubernamentales e internacionales encargados de la ciencia y la tecnología planteó la necesidad de financiar la investigación y la innovación como eje fundamental en el proceso de integración de apertura económica en los países del área.

La conferencia científica presentará a los jefes de Estado y de Gobierno un documento, que deberá ser anexado a las conclusiones generales de la cumbre que se celebrará el 14 y 15 de junio próximos, en el que manifiestan la urgencia de vincular en ese sistema a los sectores público, privado y académico.

El secretario general del Programa Iberoamericano de Ciencia y Tecnología para el Desarrollo (CYTED), el español Jesús Sebastián, señaló que se requiere de nuevos modelos de financiamiento sostenido de los procesos relacionados con desarrollo tecnológico y con la competitividad en el comercio internacional.

Recalcó la urgencia de que se incorporen recursos humanos a la investigación y el desarrollo tecnológico y la financiación de procesos de innovación.

"La financiación de la investigación y de la innovación son los cuellos de botella desde el punto de vista del desarrollo", indicó Sebastián.

El secretario de Estado de Universidades e Investigaciones de España, Elías Fereres, señaló que hay que generar unas prioridades para la investigación y el desarrollo tecnológico como mecanismo que favorece la integración y la competitividad de los países iberoamericanos dentro del nuevo contexto abierto del comercio internacional.

"España, como país promotor del programa CYTED está muy interesado en darle apoyo a la investigación y mediante IBEROECA darle apoyo a la innovación empresarial y que estos sean instrumentos cada vez más capacitados para promover la competencia de nuestros países", declaró a EFE el funcionario español.

"La idea es cooperar -agregó-, para que nuestros países, que están en diferente desarrollo en Ciencia y Tecnología e innovación, puedan seguir un ritmo más acelerado y favorecer sus ventajas comparativas a través de la innovación".

Fereres destacó que la conferencia científica sugerirá a los gobernantes "poner de manifiesto la relación directa que hay entre la innovación tecnológica y la competitividad así como la creación de empleo".

M.C.D.2022

# Finales de la fase regional del Campeonato de España Infantil de Tenis

Recientemente dio comienzo en las instalaciones del club Jotaeme la fase regional de Castilla y León del Campeonato de España Infantil "Manuel Alonso". A esta prueba acceden los 24 jugadores mejor clasificados en las fases provinciales respectivas en las modalidades masculino y femenino.

Dos grandes alicientes tiene este importante evento tenístico. Por un lado seguir a los cinco representantes palentinos: Juan López, Ignacio Primo, Carlos Maté, Berta Barca y Virginia Barca, y por otro ver en acción a la base del tenis regional, que en estos últimos años ha adquirido un nivel destacado.

En el individual masculino el palentino Juan López se clasificó para jugar la final que se disputará mañana domingo día 4 de junio, a las 11 horas, tras vencer en la ronda al burgalés Juan Marcos por 6-1 y 6-3; en la segunda ronda a C. Tundidor, de Valladolid, por 6-0 y 6-0, y en semifinales a E. Bonilla, de Burgos, por 6-0 y 6-2.

El otro finalista es Pablo Fuentes, de Segovia, que se impuso en la ronda a A. Martín, de Salamanca, por W.O., en segunda ronda al vallisoletano Eleazar Movilla por 6-4 y 6-2, y en semifinales al salmantino Carlos Herrero por 7-5 y 6-4.

Los otros palentinos, Ignacio Primo y Carlos Matía corrieron peor suerte ya que fueron eliminados en primera ronda.

Para disputar el tercer y cuarto puesto se han clasificado Carlos Herrero de Salamanca y E. Bonilla de Burgos.

En la modalidad del infantil femenino la palentina Berta Barca, cabeza de serie núm. 1, se clasificó para jugar la final tras vencer a María J. Herrero, de Zamora, por 6-0 y 6-0 y a Isabel Delgado, de Burgos, por 6-0 y 6-0.

Laura Junquera de Valladolid es la otra integrante de la final, que se celebrará mañana a las 10 horas, tras vencer en la ronda a la palentina Virginia Barca por 6-0 y 6-0, en semifinales a Isabel Herrero, de Valladolid, por 6-4 y 6-2.

El presidente Alejandro Blanco recibe el cheque de manos del alcalde. (Foto LUIS)

El dinero se añade al entregado por la entidad bancaria

# El Club de Atletismo Palencia Caja España recibió 1.700.000 de pesetas del Ayuntamiento

**REDACCION**

El Club de Atletismo Palencia Caja España, recibió ayer en la persona de su presidente, Alejandro Blanco, el cheque con el que Ayuntamiento ha colaborado a través de su prometido patrocinio para lograr formar una plantilla de deportistas de élite, que desde que comenzaron a competir con los colores morados no han dejado de dar satisfacciones a uno de los deportes emblemáticos en la capital y provincia de Palencia.

El 1.700.00 pesetas aportado por la Corporación municipal servirá para poder pagar a los atletas las cantidades acordadas. El resto del presupuesto lo cubre la entidad bancaria Caja España, que no ha invertido su dinero en saco roto ya que el equipo femenino ha logrado brillantemente el ascenso a Primera División, mientras que el conjunto masculino disputará la promoción a la misma categoría. Muchos atletas, campeones de España e internacionales, avalan el futuro de este club.

A la izquierda Juan Carlos. A la derecha, Patri, que responderá al Palencia el lunes. (Foto LUIS)

# El Palencia esperará hasta el lunes para que Patri responda a su oferta

*El Gimnasio ZEUS negocia su colaboración con el club / Juan Carlos, mejor jugador este año en el Granada, llamó a su amigo Cano desde Valladolid*

**J. Benito IGLESIAS**

A pesar de que ayer se esperaba en la sede del club morado la visita del vallisoletano Patri para que respondiera a la oferta realizada por la directiva, tan sólo apareció su representante, Félix Lorenzo, al que el presidente Estilito García Osorno instó a que trasladara al jugador las mismas condiciones planteadas con anterioridad y a las que deberá contestar como muy tarde el lunes.

El presidente morado no cede en su idea de obtener un compromiso formal de Patri, que renovaría automáticamente el contrato de un año siempre y cuando alcanzase la cifra de 25 partidos jugados.

Por otra lado, un representante del Gimnasio ZEUS negoció ayer su colaboración con el Palencia, pretendiendo regalar carnets de socios a cambio de obtener clientes de su instalación deportiva. El acuerdo pasa por unos plazos en la entrega del importe de los abonos, lo que ayer se negociaba a última hora.

**CANO Y JUAN CARLOS**

El flamante secretario técnico del C.F. Palencia, José Mario Cano, recibía ayer una entrañable llamada teléfonica desde Valladolid. El interlocutor no era otro que el magnífico guardameta Juan Carlos, hoy en el Granada y cuya personalidad dejó huella entre sus compañeros en el Palencia.

Juan Carlos ha sido el mejor jugador del conjunto granadino la pasada campaña, aunque la fuerte deuda de su actual equipo - 50 millones - ha propiciado que se le deban tres mensualidades y parte de la ficha. El Granada no logró meterse en la fase de ascenso y el portero vallisoletano añora el club morado. Quizás el año que viene....

Por lo que respecta a Juanjo, éste tiene un 99 por ciento de posibilidades de volver al Palencia.... siempre y cuando no reciba ofertas de equipos de Segunda A y el Burgos desaparezca como sociedad anónima deportiva. Cano hablará con el delantero la próxima semana.

Prosigue este fin de semana

# Intensa actividad del Club Palentino de Piragüismo

Han sido variadas las actividades realizadas recientemente por el Club Palentino de Piragüismo y también los próximos compromisos en los que van a tomar parte próximamente.

**KAYAK-POLO**

Se participó en el I Torneo Universidad Autónoma de Madrid que se celebró en el tradicional embalse del retirado madrileño y congregó a los mejores clubs nacionales. En la clasificación final el Club Palentino ocupó el tercer puesto por detrás de los clubes madrileños del Ciencias y el anfitrión Universidad Autónoma.

De este modo el Club Palentino sigue ocupando el segundo puesto en la clasificción del circuito nacional de Kayak-Polo y es el único club que puede arrevatar el triunfo final al actual campeón, el Club Ciencias de Madrid. Este fin de semana el Club Palentino se desplazará a la ciudad de Guadalajara donde disputará el I Torneo Ciudad de Guadalajara de Kayak-Polo.

**TURISMO NAUTICO**

La sección de turismo del Club Palentino organizó el pasado fin de semana un descenso por la zona Norte de nuestra provincia. Concretamente se bajó en piragua el río Carrión desde el arroyo de las Lomas al puente de Cardaño de Arriba. para la próxima semana se tiene previsto realizar una salida a la playa santanderina de los "Locos", donde se realizará la práctica de Kayak-Surf.

**AGUAS TRANQUILAS (Velocidad)**

La sección de competición del Club Palentino de Piragüismo participó también el pasado fin de semana en el Campeonato Autonómico de Velocidad. El mismo se realizó en el pantano de Villalcampo sito en la provincia de Zamora. Los resultados más destacados de los palistas fueron los siguientes:

**Dama cadete K-1 (500 m.)**

Pilar Aragón Maestro, 3.
Rosana Herrero, 4.

**Hombre senior K-1 (500 m.)**

Oscar Luis Gonzalo, 4.
Santiago Guerreo Arroyo, 6.

**Hombre cadete K-1 (500 m.)**

Eduardo Muños, 8.

**Hombre senior K-2 (500 m.)**

Santiago Guerrero Arroyo y Luis Miguel del Río Arconada, 6.

Oscar Luis González y Luis Alfonso Hompanera Torres, 8.

La Federación Castellano-Leonesa ha seleccionado a Jorge Alonso González, Pilar Aragón Maestro y Rosana Herrero para participar con la selección autonómica en el Campeonato de España por Autonomías, que se celebrará próximamente en Galicia.

M.C.D.2022

Jorge LIEBANA

**La V Carrera Popular Pryca "Ciudad de Palencia" se celebrará el próximo día 19 de junio. Los organizadores y patrocinadores esperan que en esta nueva edición se supere el número de inscripciones del año anterior, 13.500. El plazo para formalizar la inscripción, gratuita e imprescindible para participar, finaliza la víspera . Organizadores, patrocinadores y colaboradores coinciden en señalar que la iniciativa pretende ofrecer a los palentinos una jornada en la que el deporte sea placer, diversión, compañerismo, amistad y no competición.**

**Un momento de la presentación de esta nueva edición de la Carrera Popular.- (FOTO LUIS)**

La V Carrera Popular Pryca "Ciudad de Palencia" se celebra el próximo día 19 de junio

# Seis kilómetros para disfrutar del deporte

*Organizadores y patrocinadores esperan superar la cifra de inscripciones del año anterior*

El Club Deportivo Castilla organiza con el patrocinio de Pryca la V Carrera Popular "Ciudad de Palencia", que se celebrará el próximo día de 19 junio. Colaboran en la iniciativa el Ayuntamiento de la capital palentina, la Policía Local, Cruz Roja Española, la Federación Palentina de Atletismo, el Centro Comercial Las Huertas y la Hermandad de Donantes de Sangre.

El Club Deportivo Castilla y Pryca se unen de nuevo, con la experiencia adquirida de años anteriores, para ofrecer un acontecimiento simpático, divertido y popular.

Una vez finalizada la prueba, y según vayan llegando los participantes, se entregará a cada uno de ellos una bolsa de avituallamiento y un regalo individual. A continuación, podrán disfrutar de las degustaciones preparadas para todos y participar en el sorteo de la Tómbola Pryca.

Los objetivos de la carrera son conseguir mayor número de participantes que el año anterior, ofrecer deporte para todos sin distinción de sexo ni edad, conseguir que la gente se divierta y lo pase bien en un ambiente de fiesta, fomentar el hábito deportivo en la sociedad palentina.

Organizadores, patrocinadores y colaboradores se dieron cita en la jornada de ayer al objeto de presentar esta nueva edición de una actividad deportiva, no competitiva, que año a año consigue congregar a un mayor número de ciudadanos palentinos. El director de Pryca Palencia, Ginés Vidal Lozano, señaló en la presentación de esta nueva edición que el participar en temas populares de ámbito cultural y deportivo es parte de la filosofía de la empresa y de la gente que en ella trabaja.

El alcalde de la ciudad, Heliodoro Gallego Cuesta estuvo presente en el acto y animó a los vecinos de la capital y provincia a sumarse a este acontecimiento popular, de carácter lúdico, sin grandes agobios.

El representante del Club Deportivo Castilla, Eugenio V. Palomino mostró su satisfacción porque de nuevo organismos públicos y privados colaboren en ofrecer una jornada festiva cuyos objetivo es favorecer el hábito deportivo, necesario al margen del deporte federativo, las relaciones padres, hijos y amigos.

El recorrido de la V Carrera Popular Pryca "Ciudad de Palencia" es de seis kilómetros, aproximadamente. La salida se dará a las 11,00 horas en el parking del Centro Comercial Las Huertas a la Avenida de Madrid, Avenida de Valladolid, República Argentina, Calle Mayor, Don Sancho, Calle Burgos, Avenida Manuel Rivera, Paseo Nuestra Señora de los Angeles, Cardenal Cisneros, Miguel de Unamuno, Ortega y Gasset, Filipinos, Tello Téllez de Meneses, San Telmo, Ramón Carande y entrada al parking del Centro Comercial Las Huertas por la Avenida de Madrid.

Al no tratarse de una carrera competitiva, sino participativa, habrá una única categoría, pudiendo participar todas aquellas personas que lo deseen sin distinción de sexo y edad. Tendrán opción a un recuerdo conmemorativo todos aquellos que finalicen el recorrido, sea cual sea el puesto en el que lo hagan.

Las inscripciones pueden formalizarse hasta el día 18 de junio en Pryca, de lunes a sábado, de 18,00 a 21,00 horas.

Todos los participantes, durante el recorrido, tendrán asistencia y tratamiento deposibles lesiones por Cruz Roja Española y por la Hermandad de Donantes de Sangre.

El recorrido de este año es similar al de la edición anterior a excepción de que en esta ocasión la Calle Mayor es uno de los tramos a recorrer. El año pasado, debido a las obras que se estaban realizando no fue posible su inclusión en el recorrido.

La prueba está previstó que concluya a las 12,30 horas.

**Organizadores, patrocinadores y colaboradores. A la derecha, Eugenio Palomino muestra el recorrido de la V ª Carrera Popular Pryca Ciudad de Palencia.- (FOTOS LUIS)**

M.C.D.2022

## Clasificaciones

**ETAPA**

1. BARTOLI, Michele (ITA/Mercatone Uno) 5h.56:49
2. FONTANELLI, Fabiano (ITA/ZG Mobili) a 2:31
3. VANZELLA, Flavio (ITA/Maglificio) 2:59
4. MADOUAS, Laurent (FRA/Castorama) 2:59
5. DAVY, Thomas (FRA/Castorama) 3:06
6. CHIESA, Mario (ITA/Carrera) 3:49
7. VOLPI, Alberto (ITA/Gewiss) 3:51
8. FORNACIARI, Paolo (ITA/Mercatone Uno) 6:45
9. MORA, Nestor (COL/Kelme) 6:45
10. FORCONI, Ricardo (ITA/Amore e Vita) 8:59

**GENERAL**

1. BERZIN, Eugeni (RUS/Gewiss) 52.36:01
2. DE LAS CUEVAS, Armand (FRA/Castorama) a 2:16
3. BUGNO Gianni (ITA/Polti) 2:32
4. INDURAIN, Miguel (ESP/Banesto) 3:39
5. GIOVANNETTI, Marco (ITA/Mapei-Clas) 4:58
6. CASAGRANDE, Francesco (ITA/Mercatone Uno) 5:02
7. BELLI, Vladimir (ITA/Lampre) 5:24
8. TONKOV, Pavel (RUS/Lampre) 6:09
9. PODENZANA, Massimo (ITA/Navigare) 6:25
10. PANTANI, Marco (ITA/Carrera) 6:28
11. ARGENTIN, Moreno (ITA/Gewiss) 6:42
12. DELLA SANTA, Stefano (ITA/Mapei-Clas) 6:57
13. UGRUMOV, Piotr (LET/Gewiss) 7:16
14. BARTOLI, Michele (ITA/Mercatone Uno) 8:03
15. REBELLIN, Davide (ITA/Maglificio) 8:38
16. HAMPSTEN, Andrew (USA/Motorola) 8:52
17. RICHARD, Pascal (SUI/Maglificio) 8:58
18. PELLICCIOLI, Oscar (ITA/Polti) 9:32
19. OUTSCHAKOV, Serguei (UCR/Polti) 10:24
20. POULNIKOV, Vladimir (RUS/Carrera) 10:34

**COMPLEMENTARIAS**

**- General regularidad:**

1. Eugeni Berzin (RUS/Gewiss) 115 ptos
2. Abdoujaparov Djamolidine (UZB/Polti) 114

**- General equipos:**

1. Castorama 157h.47:18
2. Gewiss a 4:38

**- General montaña:**

1. Michelle Copollillo (ITA/Navigare) 28 ptos
2. Gianni Faresin (ITA/Lampre) 12

**- General Intergiro:**

1. Djamilidine Abdoujaparov (UZB/Polti) 30h.14:44
2. Eugeni Berzin (RUS/Gewiss) a 12

**- General jóvenes:**

1. Eugeni Berzin (RUS/Gewiss) 52h.36:01
2. Francesco Casagrande (ITA/Mercatone Uno) a 5:02

**Induráin, izquierda, arropado por sus compañeros, tendrá hoy su prueba de fuego en la alta montaña. (Foto EFE)**

# Bartoli entró en solitario en la meta austriaca de Lienz

*A Miguel Induráin le espera hoy la primera prueba de fuego en la alta montaña*

**Adrián R. Huber, enviado especial**

Lienz (Austria) (EFE).- El italiano Michele Bartoli (Mercatone Uno) ganó la decimotercera etapa del Giro de Italia, disputada ayer con salida en la localidad eslovena de Kranj y llegada en la austriaca de Lienz con un recorrido de 234 kilómetros en el que invirtió un tiempo de cinco horas, 56 minutos y 49 segundos.

Bartoli entró en solitario en la meta de la localidad tirolesa, con una ventaja de 2:31 sobre su compatriota Fabiano Fontanelli (ZG Mobili), segundo clasificado, y de 2:59 sobre Flavio Vanzella (GB MG) y Laurent Madouas (Castorama), que concluyeron en tercera y cuarta posición. El grupo de los favoritos, en el que viajaba Miguel Induráin (Banesto) entró en meta a trece minutos y medio del ganador.

La etapa, que en un principio se presentaba como la primera de las de alta montaña, quedó algo devaluada tras tenerse que modificar el recorrido inicialmente previsto. El paso del Pramollo, de primera categoría, quedó anulado tras derrumbarse un puente, por lo que la dureza de la jornada quedó considerablemente reducida, con el Gailberg, de tercera, y el Bannberg, de segunda, como unicas dificultades orográficas.

En el kilómetro 50 Bartoli alcanzó junto a sus compatriotas Fontanelli, Mario Chiesa (Carrera), Giuseppe Guerini (Navigare), Riccardo Forconi (Amore), Paolo Fornaciari (Mercatone Uno) y Alberto Volpi (Gewiss) -en misión de control para el equipo de líder-, el francés Laurent Madouas (Castorama) y el colombiano Nestor Mora (Kelme) al galo Thomas Davy (Castorama) y al italiano Flavio Vanzella (GB MG), que habian saltado cinco kilómetros antes.

Los once fugados comenzaron a tomar ventaja respecto al pelotón, favorecidos por el viento que soplaba a favor y la permisividad del gran grupo, en donde el Gewiss ejercía el control con el fín de que nadie aguase al ruso Eugeni Berzin la celebración de su vigésimo cuarto cumpleaños.

Al paso del primer puerto, el Gailberg-Sattel, en el 148, la ventaja de los fugados ya ascendía a 9:23 y en el 188 la diferencia se aproximaba a los diez minutos y medio. Por ese punto, Berzin sufrió un pequeño susto al pinchar una de las ruedas de su bicicleta, pero nadie intentó aprovechar esta circunstancia para intentar dejar atrás al líder de la prueba.

El grupo integrado por los once aventureros se fue fragmentando y a treinta para la llegada Bartoli se quedó por delante con Vanzella, Fontanelli, Volpi, Chiesa y Madouas. Los otros cinco comenzaron a ir cayendo poco a poco.

Subiendo el Bannberg, Bartoli dejó atrás a sus últimos compañeros y comenzó a pedalear en solitario hacia la victoria. Ganó por delante de Fontanelli, Vanzella y Madouas. Davy fue quinto a 3:06, Chiesa sexto, a 3:49 y Volpi séptimo, a 6:45.

Los favoritos entraron juntos a 13.30 y la general no ha sufrido cambios. Berzin celebró su cumpleaños en rosa e Induráin sigue cuarto, a 3:39.

La decimocuarta etapa, que se disputará hoy, unirá la localidad tirolesa de Lienz y Merano con un recorrido de 180 kilómetros que sí será por fín el primero de alta montaña, ya que se subirán cuatro de primera -el Passo Stalle, Passo Furcia, Passo de Erbe y el Passo di Monte Giovo- y uno de segunda, el Passo di Eores, hasta completar un total de 50 kilómetros de ascensión.

## *Bartoli: "Al no estar bien Baffi tengo libertad de movimientos"*

El italiano Michele Bartoli, brillante vencedor de la decimotercera etapa del Giro'94, que tuvo como final la ciudad austríaca de Lienz, comentó que su triunfo no es ninguna sorpresa para él ya que se considera un buen rodador y al no estar bien su compañero Baffi tiene libertad de movimientos para buscar victorias.

"Baffi era el encargado de conseguir triunfos parciales en las etapas llanas, en las llegadas masivas, pero no se encuentra en forma y por ello hemos optado por jugar otras bazas, es decir tratar de llevar a buen puerto escapadas como la registrada en esta jornada. Todo salió perfectamente, aunque no fue nada fácil", resaltó Bartoli.

El ciclista italiano manifestó que la anulación del puerto de primera le benefició "creo que si se mantiene el itinerario inicialmente previsto el desarrollo de la etapa hubiera sido muy diferente. La jornada fue cómoda al principio, pero el final resultó terriblemente duro, pues eran muchos kilómetros y las fuerzas estaban muy justas para el último puerto".

"Creo que ataqué -dijo Bartoli- en el punto exacto, aprovechando un ligero despiste de Fontanelli, el más fuerte de los que ibamos en el grupo. En la bajada arriesgue y a punto estuve de estropearlo todo, ya que estuve a punto de irme en una curva. Era un descenso muy peligroso".

M.C.D.2022

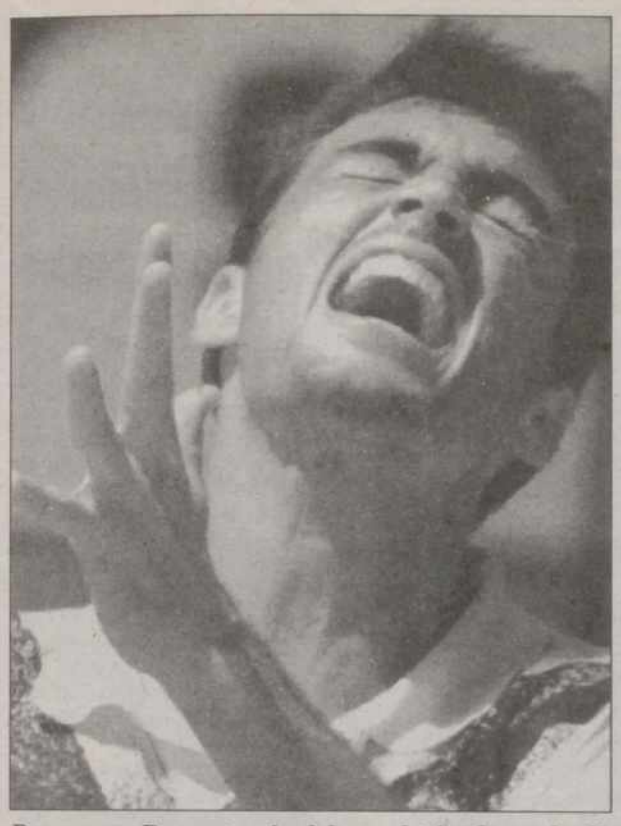

**Bruguera y Berasategui celebran el triunfo que les lleva a la final de Roland Garros.- (Fotos EFE)**

# España protagoniza una final histórica en París

*Sergio Bruguera y Alberto Berasategui disputarán el domingo una inédita final de Roland Garros, el más prestigioso de los torneos en tierra batida*

**Miguel Luengo**

París (EFE).- El tenis español se aseguró un nuevo título del Grand Slam al colocarse ayer Sergio Bruguera y Alberto Berasategui en la final de Roland Garros, tras vencer en una jornada histórica, al estadounidense Jim Courier y al sueco Magnus Larsson, respectivamente.

Bruguera, campeón el pasado año, derrotó a Jim Courier, vencedor en 1991-92, por 6-3, 5-7, 6-3 y 6-3, en dos horas y 56 minutos. Berasategui fue aún más rápido y contundente. Liquidó a Larsson, 46 del mundo, que le había vencido en dos ocasiones anteriores, por un apabullante 6-3, 6-4 y 6-1 en 72 minutos. Las dos victorias sellan la que será la primera final totalmente española de un torneo del Grand Slam.

El festival español puede tener hoy su anticipo si Arantxa Sánchez Vicario logra vencer en la final femenina a la francesa Mary Pierce. Hay que recordar que Arantxa venció en semifinales a Conchita Martínez, y que el madrileño Jacobo Díaz también está en las semifinales del torneo junior contra el francés Maxime Huard.

Jim Courier se sacó una dolorosa espina en cuartos de final cuando derrotó a su compatriota, el número uno del mundo Pete Sampras. Ahora tiene una nueva, casi tan molesta como la anterior, en Bruguera, su verdugo en dos años consecutivos, pues en 1993 le privó del título en la final y en este le derrotó en la penúltima ronda.

En un día en el que el viento sopló fuerte y en el que era difícil controlar la bola, Bruguera fue el más preciso, el más incisivo, el más constante. Courier, agarrotado en algunos momentos porque se veía impotente de mantener los intencambios, estuvo arrinconado durante gran partido del encuentro, a tres metros de distancia de la linea de fondo, sin atreverse a salir de su "bunker". Durante la primera hora, Bruguera dictó las órdenes con su derecha y Courier ni se atrevió a protestarlas.

En 60 minutos de auténtico lujo, Bruguera había ganado ya el primer parcial (6-3 en 40 minutos) y se había adelantado en el segundo en el que tuvo 5-2, y luego 5-3 y servicio. La gran oportunidad del español para acelerar el resultado, se presentó en el siguiente, pero Courier, en una gran reacción, recuperó el mismo espíritu con el que derrotó a Sampras y rompió el servicio de Bruguera, algo que sería transcendental, pues hasta ese momento Sergio nunca había cedido su saque y solamente había perdido seis puntos con su servicio. El genio del estadounidense le llevó a ganar la manga, por 7-5, la primera que Bruguera perdía en el torneo.

### ENFADO DE COURIER

Courier, enfadado con el viento y con el juez de linea que le había cantado dos faltas de pie, se decidió entonces a atacar. Subió más a la red e intentó tomar el mando. Pero Bruguera se negó a aceptarlo. El español ganó esta manga en 43 minutos. La anécdota de este parcial se produjo en el noveno juego cuando Sergio disfrutaba de su primer "set-point" y una bola de Courier dio en la cinta y quedó muerta en el campo de Sergio. "Eso no vale, no me lo vuelvas a hacer", dijo.

Courier, que sumó 64 errores no forzados ya no volvió a ser el mismo. Su derecha no volvió a entrar y Bruguera se lo "comió" en la cuarta manga en la que tras lograr el 4-1 se permitió el lujo de bajar algo su ritmo. No importó mucho porque el defensor del título ganaría con claridad por 6-3.

### LA GUINDA

Alberto Berasategui puso la guinda al pastel de ayer. El vasco volvió loco a Larsson, hasta tal punto que el sueco solo tuvo una frase para definir su derrota: "no fue divertido, su derecha me impidió tocar la bola".

El jugador español, que había perdido las dos anteriores ocasiones, destrozó a Larsson de principio a fin. Su derecha le castigó de tal forma que hubo un momento en el que el nórdico, incapaz de hacer algo para evitar el desastre, juntó las manos, miró al cielo e imploró clemencia.

Berasategui convencido de que su victoria era posible, apenas dio oportunidades a su rival para que entrase en juego. Si algo puede describir mejor cómo actuó hoy, y de que forma maltrató a su rival quizá puedan servir las palabras del comentarista de la TV1 francesa: "cada vez que pega la derecha es como si le pusiesen banderillas y cómo debe doler".

Larsson, que había levantado seis "match-points" en su partido de cuartos de final contra el alemán Hendrik Dreekman, no podía con el vendaval hispano, y aunque intentó subir a la red y ajustar más el saque no pudo cambiar el signo del partido, marcado en todo momento por la derecha de Berasategui.

Al final, tras 72 minutos de histórica lucha, Alberto levantó el brazo, saltó por los aires y explotó de alegría. El pequeño jugador de Arrigorriaga había conseguido el sueño de su vida, clasificarse para la final de Roland Garros, y además sin perder un sólo set.

## Ciclismo / Vuelta a Asturias

# Nelissen no encontró rivales en el sprint

Pola de Siero (Asturias) (EFE).- El belga Wilfried Nelissen, del equipo Histor, ganó ayer la cuarta etapa de la Vuelta Asturias, al imponerse con autoridad en un sprint masivo, en la meta situada en la localidad de Pola de Siero.

Nelissen, cuyo equipo había luchado denodadamente en la jornada de ayer por la victoria, pudo resarcirse esta vez, en una jornada que no tuvo ni un solo momento de tregua para los participantes. A su término, el español Abraham Olano (Mapei Clas) continúa al frente de la clasificación general.

El recorrido de 172 kilómetros, entre Avilés y Pola de Siero, resultó propicio para el constante movimiento en cabeza del pelotón.

Los intereses de equipos con intenciones de liderar las clasificaciones complementarias marcaron la pauta en esta etapa. En un primer momento fue el holandés Leo Van Bon (WordPerfect), aspirante a ganar los esprints especiales, quien estuvo involucrado en el primer salto. A él se sumaron el ruso Asiate Saitov (Kelme), el francés Gilbert Duclos-Lassalle (GAN) y el italiano Gian Matteo Fagnini (Mercatone).

Estos cuatro corredores se convirtieron en avanzadilla del pelotón en el kilómetro 19, aunque su ventaja nunca superó los 30 segundos.

Tras su neutralización, el relevo lo tomaron los hombres del Castellblanch, que dirige Maximino Pérez. El liderato de la montaña es su primordial objetivo desde el primer día. Los seis puertos puntables que jalonaban la jornada eran además el marco ideal para llevar a buen término su misión.

El encargado de probar fortuna fue José Antonio Espinosa que, ante la complacencia de los demás corredores, llegó a convertirse en virtual líder de la carrera, al rodar con cinco minutos de diferencia.

A falta de 42 kilómetros, Espinosa fue neutralizado. A partir de ese instante comenzó la lucha entre los primeros de la general. El propio líder tuvo que responder al ataque del francés Luc Leblanc, que coincidió con el ascenso al alto de la Campa, de segunda categoría y último puerto de la etapa.

El control que comenzaron a ejercer los equipos Histor y TVM devolvió cierta tranquilidad al transcurrir de la última parte de la etapa.

**Wilfried Nelissen**

M.C.D.2022

La empresa pierde 250 millones al año por la falsificación de sus modelos

# LLadró destruye con una apisonadora más de 3.000 figuras falsas

Valencia, (EFE).- La empresa Lladró, que cada año pierde 250 millones de pesetas por la falsificación de sus modelos, destruyó ayer con una apisonadora varios miles de figuras falsas incautadas en Europa, acto con el que quiso llamar la atención de la Justicia sobre la competencia desleal que supone este fraude.

Lladró ha realizado este acto "simbólico" en presencia del centenar de jueces, abogados y expertos en propiedad industrial que participan, en Valencia, en las IV Jornadas sobre Competencia Desleal, organizado con objeto de informar al Poder Judicial de la realidad del negocio de la falsificación de marcas en España.

En las jornadas, los representantes de marcas conocidas como "Lladró" o "Majórica" pusieron de manifiesto el daño que les ocasiona la competencia desleal de los falsificadores, negocio que mueve en España, según algunas estimaciones, entre 150.000 y 300.000 millones de pesetas.

**Una apisonadora a punto de destruir las 3.000 figuras falsas.- (Foto EFE)**

**INCAUTADAS**

Las 3.284 figuras de cerámica que ayer fueron destruidas en la fábrica de "Lladró", en Tavernes Blanques (Valencia), fueron incautadas en Alemania y Suiza, y su venta hubiera ocasionado a la empresa valenciana pérdidas por valor de 100 millones de pesetas.

Las figuras falsas procedían de una compañía de Hong Kong, que a su vez las compraba directamente a su fabricante, una empresa de la República Popular China, y aunque la calidad era inferior, los dos modelos, un payaso que juega con una pelota de circo y con unos perros, estaban patentados por Lladró.

**SEMINARIO**

Fuentes de la Asociación Nacional para la Defensa de la Marca (ANDEMA), que ha organizado el seminario, han asegurado que el 63 por ciento de los productos que tienen éxito en el mercado son imitados en el plazo de un año, lo que obliga a las empresas a innovar en lineas de productos y a invertir en nuevos artículos.

**COPIAS**

En España, los sectores que sufren con mayor intensidad el surgimiento de copias e imitaciones son el de la alimentación, las bebidas, los detergentes, junto con la perfumeria, la marroquinería, el textil, el calzado, la joyeria y la bisutería.

# Narbona dice que el impuesto medioambiental encarecerá la gasolina

Madrid, (EFE).- El precio de la gasolina se incrementará en España si prospera una nueva propuesta de la Unión Europea para el establecimiento de la ecotasa sobre las emisiones de $CO_2$, expresó ayer la Secretaria de Estado de Medio Ambiente, Cristina Narbona.

La nueva propuesta de la Comisión, sobre la que ya "existe un cierto consenso", modifica los planteamientos iniciales de este impuesto ecológico, hasta ahora bloqueado por las discrepancias sobre cómo debería ser, explicó Narbona durante un encuentro informativo con motivo del día Mundial del Medio Ambiente, que se celebrará el próximo domingo.

La formúla que se negocia con el apoyo español, indicó, supondría incrementar las imposiciones que ya existen en cada país sobre los carburantes, lo que evitaría el veto británico al establecimiento de un impuesto comunitario.

"Si no se toman medidas, Europa no podrá cumplir su compromiso de estabilizar las emisiones de este gas, (uno de los causantes del calentamiento de la atmósfera por efecto invernadero) en el año 2000 en los niveles de 1990", agregó.

Narbona hizo balance de sus siete meses de gestión al frente de la Secretaria de Estado de Medio Ambiente que pretende, señaló, impregne a todos los departamentos de la Administración.

La idea es que los ministerios y las empresas públicas sean ejemplo de una adecuada gestión medioambiental, para lo cual negocia con el Ministerio de Industria, el establecimiento de ecoauditorias voluntarias en las empresas del grupo INI.

Además ultima acuerdos con los ministerios de Agricultura, sobre biodiversidad, desertificación y protección de las cuencas hidrográficas, y de Defensa en materia de almacenamiento y destrucción de munición, residuos hospitalarios y aceites usados.

Entre las acciones más inmediatas se refirió a la próxima conferencia sectorial de Medio Ambiente en la que someterán a los consejeros autónomos las lineas básicas del nuevo Plan Nacional de Residuos y de Depuración de Aguas Residuales.

El objetivo es obtener una mejor coordinación que permita una mayor canalización de los fondos comunitarios ya que "si solo actuaramos sobre las competencias de la Administración central" como Costas, Cuencas o Planes Hidrológicos España no podría acceder a todo el dinero para actuaciones mediambientales que le corresponden.

Para 1994 España espera recibir más de 60.000 millones de pesetas de los fondos de cohesión para medio ambiente, de los cuales ya ha presentado proyectos por valor de 30.000 y ultima una nueva propuesta por un importe semejante que deberá hacer firme antes de finales de julio.

# Los sindicatos de SEAT anuncian movilizaciones si no hay una solución en quince días

*Todas las factorías pararon su producción dos horas*

Barcelona, (EFE).- Los sindicatos de Seat anunciaron ayer durante la celebración de la asamblea general de trabajadores que convocarán nuevas movilizaciones si en un plazo de quince días administraciones y dirección no presentan una solución sobre la crisis de la empresa automovilística.

El secretario general de CCOO en Seat, Alfonso Rodríguez, dijo a los trabajadores que "damos 15 días de plazo para encontrar una solución y si no, a partir de ahí, por lo menos en lo que corresponde a CCOO, comenzarán movilizaciones, sin ninguna duda".

Todas las factorías de Seat pararon ayer la producción entre las 10 y las 12 horas con motivo de la celebración de las asambleas en las que los sindicatos convocantes informaron de la situación de la empresa y, en concreto, del contenido de la entrevista mantenida ayer con el presidente de la Generalitat, Jordi Pujol.

A este acto no asistió UGT, sindicato mayoritario en el comité de empresa de Seat, por disentir con la estrategia del resto de fuerzas sindicales y, en concreto, por la convocatoria del paro de dos horas.

Un representante de este sindicato indicó que no apoyaron el paro de ayer por considerar que es "un acto politizado debido a la proximidad de las elecciones europeas" asi como injustificado en la situación actual.

Otro dirigente de UGT desmintió que esta actitud suponga la ruptura de la unidad sindical en Seat, empresa en la que además de UGT están representados CC00, CGT y la Confederación de Cuadros (CC), los tres sindicatos firmantes del manifiesto convocante de la asamblea de ayer y que en un pricipio fue suscrito por la UGT aunque posteriormente de desmarcó del mismo.

"No hay ruptura de unidad sindical porque estamos de acuerdo en el fondo aunque no en la forma", indicó tras precisar que en el caso de plantearse movilizaciones, UGT sería la primera en convocarlas si en un plazo razonable no se aportan soluciones.

La postura de UGT fue criticada unánimemente por el resto de sindicatos que han denunciado que si la situación de Seat no se clarifica en un breve plazo comenzará un periodo de conflictos en la empresa.

Los sindicatos piden asistir a la reunión tripartita que celebrarán la próxima semana representantes de Volkswagen, el Gobierno central y la Generalitat para estudiar la concesión de ayudas a la empresa.

El ministro de Industria, Juan Manuel Eguiagaray, confirmó anteayer que el Gobierno concederá dinero a Seat compatible con la normativa de la UE, mientras que Pujol reiteró a los sindicatos el compromiso de la Generalitat de aportar ayudas directas por valor de 8.000 millones de pesetas además de las indirectas.

Volkswagen ha solicitado ayudas por valor de unos 67.000 millones de pesetas destinadas a reducir la plantilla en unos 4.500 trabajadores, hasta situarla en 9.500 personas.

La dirección de Seat dirigió una carta a toda la plantilla recordando que Volkswagen ha aportado a Seat 160.000 millones de pesetas y no puede destinar más.

La asamblea de trabajadores y paros de dos horas, que durante la mañana se desarrollaron sin incidentes, continuaron en los turnos de tarde y noche en todos los centros de la empresa.

# 136 trabajadores de Santana piden la baja incentivada voluntaria

Jaén, (EFE).- El secretario de la sección sindical de CCOO en Santana Motor de Linares (Jaén), Andrés Maldonado, ha anunciado ayer que 136 trabajadores de esta factoría han solicitado acogerse a las bajas incentivadas voluntarias, cuyo plazo de inscripción ha finalizado hoy.

La dirección de la empresa estudiará ahora las solicitudes que se han presentado y comprobobará si algunos de los trabajadores son indispensables para desempeñar su trabajo en la factoría automovilística, según recoge la resolución de la Administración, por la que se han extinguido 544 empleos en la factoría y otros 356 podían optar entre la baja incentivada o la suspensión temporal de empleo durante un año.

Los trabajadores acogidos a las bajas incentivadas voluntarias percibirán dos millones de pesetas brutos, veinte días por año trabajado con un máximo de 365 días, y tendrán 24 meses por desempleo.

M.C.D.2022

COMENTARIO BURSATIL

# Compras a buen precio

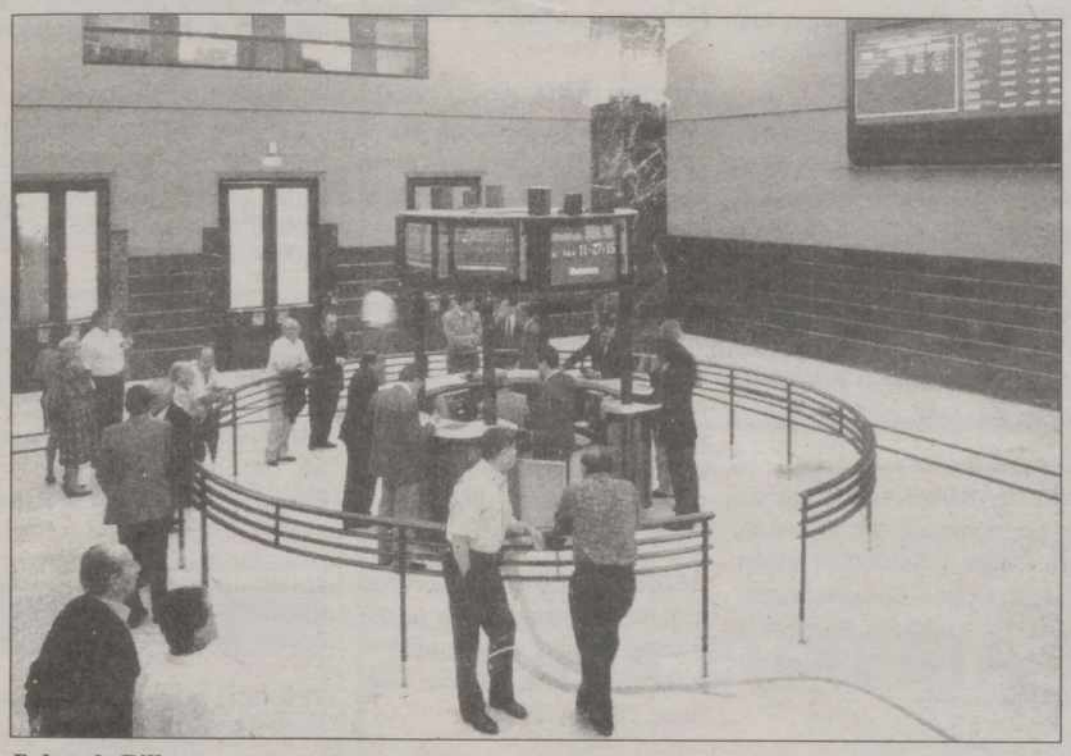

**Bolsa de Bilbao.**

Madrid, (EFE).- Animados por una relativa estabilidad en los mercados de deuda, los inversores se decantaron ayer por las compras, básicamente porque los precios incitan a comprar, más que porque hayan remitido las tensiones sobre tipos de interés.

El índice general de la Bolsa de Madrid ganó al cierre 2,13 puntos (0,66 por ciento) hasta los 326,29 puntos, pero llegó a situarse hasta 2,55 puntos por debajo de esta cifra.

El selectivo IBEX 35 cerró con una mejoría de 31,07 puntos (0,89 por ciento) que lo colocan en 3.507,37 puntos. Estuvo oscilando en un margen superior a los 40 puntos, al alza y a la baja.

Los niveles actuales de los índices, dicen los expertos, deberían manejarse como soporte, aunque como han puesto de manifiesto las sesiones anteriores se pierden con bastante facilidad. "Nos movemos en un clima de absoluta volatilidad", dijo un analista.

Pese al predominio de las compras, el ánimo de los bolsistas siguen siendo incerto, puesto que persisten los temores sobre tipos de interés en Estados Unidos y Europa.

En Estados Unidos un dato volvió ayer a impacientar a los mercados: la tasa de desempleo se situó en el 6 por ciento, la cota más baja en el último año. Paradójicamente, la mejoría del paro no sienta bien en los mercados financieros, que suponen que a mayor nivel de empleo el consumo aumentará y por tanto la inflación corre el riesgo de desbocarse.

Y otra vez se pone en circulación la teoría habitual: para evitar ese riesgo y para asegurar un crecimiento económico sostenido, la Reserva Federal puede decidir un aumento de los tipos de interés oficiales, que ya ha subido en cuatro ocasiones desde febrero (del 3 por ciento han pasado al 4,25 por ciento).

Pese a todos estos temores, las bolsas europeas cerraron ayer con mejorías generalizadas en las cotizaciones y subidas del 1,71 por ciento en París y del 0,49 por ciento en Londres. También Nueva York abrió con ligeras mejorías.

El mercado de deuda mantuvo durante todo el día un buen tono. Las compras, sobre todo en la última parte de la sesión, permitieron que la rentabilidad del bono a diez años, que anteayer se situó en el 10,06 por ciento, bajara hasta el 9,93 por ciento.

Por sectores, el alza más espectacular fue para comunicación, que subió un 2,35 por ciento, por el avance de un 2,73 por ciento en Telefónica y las mejerías en las concesionarias de autopistas.

Petróleo avanzó un 0,83 por ciento (Repsol subió un 0,59 por ciento y Cepsa un 1,69 por ciento), construcción ganó un 0,69 por ciento y eléctricas un 0,66 por ciento, con un alza del 0,32 por ciento en Endesa, que se situó en 6.450 pesetas (el precio a que salió la oferta pública de venta de un 10 por ciento del capital entre inversores privados).

Mientras, terminaron con pérdidas metal, que bajó un 2,30 por ciento (con una caída cercana al 9 por ciento en Fasa), inversión cedió un 0,35 por ciento y alimentación bajó un 0,03 por ciento.

El volumen de negocio en el mercado continuo se situó al cierre en 32.272 millones de pesetas, de los cuales un 62,5 por ciento se concentró en los seis valores más destacados.

El índice de Barcelona subió 3,02 puntos hasta los 281,18 puntos; Bilbao ganó 3,52 puntos para cerrar en los 414,53 y el de Valencia quedó en 270,62 tras avanzar 3,02 puntos.

## MADRID 326,29(+2,13)

Madrid, (EFE).- El índice general de la Bolsa de Madrid subió ayer 2,13 puntos (un 0,66 por ciento), con lo que al cierre del mercado continuo se situó en los 326,29 puntos.

Los distintos grupos terminaron la sesión con los siguientes indicadores y variaciones porcentuales:

| GRUPO | INDICE | % VARIAC. |
|---|---|---|
| BANCOS Y FIN | 329,16 | 0,43 |
| ELECTRICAS | 361,27 | 0,66 |
| ALIMENTACION | 216,88 | -0,03 |
| CONSTRUCCION | 607,11 | 0,69 |
| INVERSION | 233,01 | -0,35 |
| METAL-MECANI | 239,42 | -2,30 |
| PETROL-QUIMI | 337,95 | 0,83 |
| COMUNICACION | 292,08 | 2,35 |
| OTRAS INDUST | 97,83 | 0,42 |

## BILBAO 414,53(+3,52)

Bilbao, (EFE).- La Bolsa de Bilbao cerró ayer la tanda semanal de sesiones con una subida de 3,52 puntos en su indice general, que queda fijado en 414,53.

| | | |
|---|---|---|
| Bancos: | 372,26 | +1,41 |
| Inversión y Seguros: | 388,73 | +1,25 |
| Eléctricas: | 435,09 | +3,57 |
| Transportes y Comunicaciones: | 408,40 | +9,70 |
| Químicas: | 448,62 | +4,11 |
| Constructoras e Inmobiliarias: | 452,58 | +2,93 |
| Siderometalurgicas: | 517,67 | +5,89 |
| Alimentación: | 437,25 | -1,02 |
| Servicios y Varias: | 475,34 | +4,82 |
| Valores financieros: | 373,56 | +1,40 |
| Valores industriales: | 437,34 | +4,70 |

## VALENCIA 270,62(+3,02)

Valencia, (EFE).- El índice general de la Bolsa de Valencia registró ayer un ascenso de 3,02 puntos y quedó situado hasta la próxima sesión en 270,62 puntos.

| | | | |
|---|---|---|---|
| Energía eléctrica y gas | 341,82 | sube | 3,14 |
| Energía y agua | 382,16 | sube | 3,38 |
| Mineral-metálicas-químicas | 383,67 | sube | 6,75 |
| Metalmecánica | 356,94 | sube | 6,36 |
| Manufactureras | 263,87 | sube | 7,28 |
| Construcción | 644,95 | sube | 4,31 |
| Comercio | 135,19 | sube | 0,69 |
| Transporte y comunicaciones | 338,30 | sube | 6,43 |
| Bancos | 497,13 | sube | 0,77 |
| Inmobiliarias | 764,13 | sube | 12,11 |
| Indice base 100 | 110,58 | sube | 1,24 |

## BARCELONA 281,18(+3,02)

Barcelona, (EFE).- El índice general de la Bolsa de Barcelona ganó ayer 3,02 puntos y quedó situado en 281,18 tras el cierre del mercado continuo a las 17,00 horas.

Las cotizaciones de los sectores que ponderan en el índice general son las siguientes:

| | | |
|---|---|---|
| Eléctricas | 256,64 | +1,68 |
| Bancos | 389,73 | +1,83 |
| Químicas | 414,53 | +2,45 |
| Cementos, Const. e Inmob. | 472,96 | +1,22 |
| Metalurgia | 126,18 | +5,20 |
| Alimentación, Agrics. y For. | 187,51 | +2,66 |
| Textiles y Papeleras | 254,78 | +12,46 |
| Comercio y Finanzas | 299,78 | +2,54 |
| Servicios y Varios | 501,46 | +7,00 |

En total se han contratado 149 clases de acciones de las que 81 suben, 36 bajan y 32 no varían.

# Solbes agradece a los sindicatos su cooperación para mantener la moderación salarial

Toledo, (EFE).- El ministro de Economía y Hacienda, Pedro Solbes, afirmó ayer en Toledo que el comportamiento de los salarios en los cinco primeros meses de 1994 ha sido "bueno" y agradeció a los sindicatos su cooperación para mantener la moderación salarial.

Solbes, que participó en una comida con más de 200 empresarios organizada por los socialistas toledanos, indicó que "han tenido (los sindicatos) un comportamiento muy coherente este año en algo que siempre defendimos, moderación salarial a cambio de mantenimiento de actividad y a cambio de mantenimiento de plantilla".

"Esta era nuestra idea del Pacto Social que se planteó en otoño de 1993 y no se pudo negociar porque se vinculó (por parte de los sindicatos) a la reforma del mercado laboral", añadió.

En este sentido, el ministro comentó que la política del Ejecutivo, junto al esfuerzo de los agentes sociales, empieza a dar sus frutos y aseguró que existen "buenas perspectivas" económicas para el segundo semestre del año; "soy optimista, ahora más que nunca", dijo.

Solbes señaló que las empresas inversoras están iniciando ya su toma de decisiones y agregó, para apoyar sus tesis de recuperación económica, que mientras la producción de bienes de equipo fue negativa en España durante los primeros meses de 1994, en mayo ha crecido un seis por ciento.

Por otra parte, el ministro respondió a varias preguntas de los empresarios sobre las "incertidumbres" que está provocando la campaña electoral al Parlamento Europeo y aseguró que a partir del día 13 de junio la tensión disminuirá y "nos dejará ver más clara la situación real, que sin duda alguna es claramente mejor que lo que algunos pretenden presentar".

M.C.D.2022

## Alquileres

**ALQUILER**-venta de pisos, locales y plazas garaje. Teléfono 720286- 720892.

**SE ALQUILA** ático a estrenar, dos dormitorios, con garaje. Plaza San Antonio. 720892.

**PISOS,** totalmente reformados, sin comisión, cuatro dormitorios, calefacción, 55.000; sin calefacción 45.000. Teléfono 723707-710123.

**LOCAL** totalmente acondicionado, 80 m2., 45.000. Felipe II. 723707- 0710123.

**SE ALQUILA** piso amueblado, céntrico. Teléfono 700905.

**SE ALQUILAN** naves y apartamentos. Teléfono 726193.

**ARRIENDO** apartamento- piso, céntrico, con servicios. 740840.

**ALQUILO** piso Valentín Calderón, 125 m2., con cocina amueblada. 743847.

**ALQUILO** piso amueblado, en Palencia, económico, julio, agosto. 767082.

**ALQUILO ESTRENAR:** Vivienda dos dormitorios. Vivienda dúplex cuatro dormitorios. Local comercial, 17 metros mas sótano. Local comercial, 100 metros mas sótano. Piso bajo, 150 metros para oficina. Situados Antonio Maura, 7. 702574 (716109 horas trabajo).

**LAREDO,** alquilo piso verano. Teléfono 987- 785558.

**OFICINAS,** despachos C/ Mayor. Variedad de dimensiones. INMHOGAR. Menéndez Pelayo, 5 entreplanta.

**ARRIENDO** casa con corral. Camina. Fuentes de Valdepero.

**ALQUILO** local para almacén, calle Peregrinos, cerca Hospital. 729446.

**ALQUILO** piso amueblado, céntrico. También meses de verano. Gas ciudad. Teléfono 749569.

**TORREMOLINOS;** se alquila apartamento, segunda quincena de Junio y mes de Julio; seis plazas. 741821.

**ALQUILO** piso Noja (Cantabria). (94) 4335601-4333664.

**BENIDORM,** playa Poniente, Julio y Agosto; alquilo apartamento, dos habitaciones, salón, terraza, piscina. Totalmente equipado. Teléfono (96) 5852519.

**SE ALQUILAN** locales y cocheras, Calle Estrada. 740961.

**ALQUILO** apartamento en Torrevieja, cerca playa. Teléfono 726633.

**ALQUILO** plaza de garaje en Onésimo Redondo y locales en distintas zonas y tamaños. 748074- 746500

**ALQUILO** piso en Benidom; primera quincena de Agosto 65.000 ptas. y primera de Septiembre 35.000. Teléfono 742877.

**ALQUILO** piso céntrico, con cochera. 747140.

**API INMOBILIARIA.** alquiler local, 161 m2., en Calle Mayor. Teléfono 747733.

**API INMOBILIARIA.** Alquiler pisos, también con muebles. Teléfono 747167.

## Automóviles

**SE VENDE** Seat Panda 45. Llamar por la tarde 730685.

**VENDO** Ford Fiesta, buen estado funcionamiento, 70.000. 743540.

## Fincas

**NAVE** en venta, de 240 m2., más 72 m2. de patio. Información: Calle María de Padilla, 11 bajo (zona Plaza de Toros).

**CENTRO,** lujo, 165 m2, piso, 26.500.000. 745947 noches.

**VENDO** piso cuatro dromitorios, salón, Avda. Santander. Teléfonos 745463- 720692.

**VENDO** en Grijota, camino bodegas, finca regadío muy buena calidad. Posible construcción. Lado chalets. Luz y teléfono. 91-7385835.

**VENDO** tierra construir chalet, cerca Pryca. 740921; 14,30-16,00.

**SE VENDE** piso, tres habitaciones, salón amplio, baño, cocina, trastero, garaje. 729555.

**VENDO** piso céntrico, 115 metros útiles, garaje, servicentrales. 710480.

**VENTA** de últimas viviendas y apartamentos en Plaza San Antonio (junto iglesia). Teléfonos 720286- 720892.

**VENDO** terreno 1.600 m2., céntrico, 3 kms. Palencia, agua, lua al lado. 729446.

**OCASION:** piso; tres dormitorios, calefacción, reformado. General Goded. 752368; mañanas.

**INMOMARCOS** vende: Chalet a 3 km. Palencia, parcela, piscina, jardín, depuradora. Precioso. Mayor, 14. Teléfono 703333.

**INMOMARCOS** vende plazas garaje, normales, dobles, cerradas. Desde 1.000.000 en Martín Calleja, Obispo Barberá, Velázquez, Comandante Ramírez y Cardenal Cisneros. Teléfono 703333.

**INMOMARCOS** vende dúplex, 4 habitaciones, salón, cocina, baño y aseo. A estrenar. Precioso. Mayor, 14. Teléfono 703333.

**INMOMARCOS** vende 2 últimos pisos calle Inés Moro, 3 habitaciones, salón, cocina, baño y aseo. Garaje y trastero. 9.975.000. Facilidades. Mayor, 14. Teléfono 703333.

**INMOMARCOS** vende: Ocasión. Piso Avda. Asturias, 3 habitaciones, salón, cocina y baño. Mayor, 14. Teléfono 703333.

**CASA**
**Urge vender**
- Guaza de Campos
- Restaurada. Muebles antiguos
- Nueve habitaciones
- Cocina - baño
- Patio, pozo, corral
- Dos magníficas escaleras

Teléfono 75 09 56
3.900.000 pesetas

**API INMOBILIARIA.** Federico Mayo, seminuevo, 12.000.000. Teléfono 747733.

**API INMOBILIARIA.** Peregrinos, 5.500.000. Teléfono 747167.

**API INMOBILIARIA.** Apartamento Los Trigales, garaje y trastero, 10.500.000. Teléfono 747167.

**API INMOBILIARIA.** Lope de Vega, cuatro dormitorios, para reformar, 11.500.000. Teléfono 747733.

**API INMOBILIARIA.** Venta de naves en Polígono. Teléfono 747167.

**API INMOBILIARIA.** Anastasia Santa María, 7.700.000. Teléfono 747733.

**INMOBILIARIA ROJO.** 9.000.000. 2 dormitorios, calle Mancornador. Teléfono 700690.

**INMOBILIARIA ROJO.** Venta de pisos, Avda. Santiago Amón, Avda. Manuel Rivera, calles Estrada, Becerro de Bengoa, Mayor, etc. Teléfono 700690.

**INMOBILIARIA ROJO:** Vende, compra, alquila y gestiona pisos, apartamentos, locales, naves, garajes, terrenos, etc. Con nosotros las mejoras ofertas. Menéndez Pelayo, 17 (junto Girasoles). Teléfono 700690.

**BERNA INMOBILIARIA.** Venta, alquiler y traspasos de pisos, garajes, locales, naves, solares y fincas. En toda España. Teléfonos 742164- 750327.

**BERNA** vende últimas viviendas de la 1ª fase de San José con facilidades; llame ahora al teléfono 742164.

## Ganados y Aves

**VENDO** 100 ovejas Cascón de la Nava. 833178.

**VENDO** cerdos destete. José Luis. Arenillas de Nuño Pérez.

**VENDO** macho de seis años, buen trabajo. Teléfono 140045. Calahorra de Boedo.

**VENDO** dos novillas abocadas parir. Aurelio. Villambroz.

**VENDO** terneros de leche. Grijota. Gerardo.

**VENDO** carnero churro. Cardeñosa. Velasco. Teléfono 830393.

## Hospedajes

**SE COMPARTE** piso. Teléfono 750675.

**RESIDENCIA** Tercera Edad, Residencial Valdeolmillos. Varias terapias. Servicio de cafetería. Dos plazas libres, una asistida. Teléfono 802451.

**SE COMPARTE** piso céntrico, sin gastos comunidad, chicos. 700451.

## Maquinaria

**VENDO** motor 160 CV, Barreiros, ideal para riego. Talleres Feytón. Teléfono 833078.

**ARADO** Baches de 6 rejas de arrastre, subsolador de cinco brazos con carretilla portaaperos, grada de discos extrafuerte Sanz y Morales de 24 discos de 32 pulgadas, segadora de discos Vicón, sinfines transportadores de grano y lanzadores de grano Estaca, puerta preleva Roper de 4 m. altura por 4'5 m. luz, molino electrico Mono Gruber de 40 HP. mezcladora vertical de 1500 kgs. Polvorosa. Frómista (Palencia). Teléfono (979) 810004. Fax. 810008.

## Mudanzas

**MUDANZAS GALLEGO:** Locales, nacionales, internacionales. Presupuesto sin compromiso. 711111.

## Trabajo

**TECNICO** para reparar maquinaria hostelería. Mejor autónomo. Santander. (942) 676054.

**COMPAÑIA NACIONAL DE SERVICIOS**
selecciona:
**5 personas ambos sexos para departamento comercial**
- Edad de 20 a 50 años
- Buena presencia
- Auténticos deseos de trabajar

Condiciones económicas a tratar en entrevista personal
Interesados/as: Presentarse lunes y martes de 10,30 a 13,30 y de 16,30 a 20,00 horas en c/. Mayor, 110. Piso 1º. Letra E.

**SE OFRECE** chica tareas domésticas o cuidar niños en casa. Teléfono 750115.

**SE OFRECE** ayudante de cocina. Teléfono 750539.

**ATENCION COMUNIDADES.** Olvídese del papeleo, por muy poquito dinero les solucionamos el problema, somos administradores de fincas, consúltenos sin ningún compromiso. Teléfono 700703.

**ALBAÑILERIA RODRIGUEZ:** Garantizamos nuestros trabajos. Construcciones, reformas generales, tejados. 742341.

**SE NECESITAN** SOCORRISTAS, para piscina en la provincia. Teléfono 747705.

## Traspasos

**TRASPASO** disco bar céntrico, facilidades. 700241- 723932.

**TRASPASO** bar familiar en zona Polígono, económico. Teléfono 703070.

## Varios

**SE VENDE** mobiliario cafetería y equipo de música, muy barato. Teléfonos 712592- 701660.

M.C.D.2022

# ANUNCIOS POR PALABRAS

## Varios

**URGENCIAS VETERINARIAS.** Para animales de compañía. Agrupación de Clínicas Veterinarias de Valladolid. Teléfono (908)689350.

## Vehículos

**VENDO** Barreiros 545. Modesto. Villorquite (Saldaña).

**TALLERES CARMO**
**Vehículos procedentes de cambio:**
- *Citroën 19 BX TRD, motor recién reparado.*
- *Fiat Regata Diesel.*
- *Visa Challenger.*
- *Mercedes 300 D.*
- *Ford Fiesta modelo Pachá, año 91 (seminuevo).*

Teléfono: 77 17 85

## Ventas

**VENDO** alfalfa sobre tierra o puesta en destino. 827058.

**OCASION** Armarios, sofás, camas, electrodomésticos. Todo seminuevo. La Manera Rosa.

**AMUEBLAMOS PISOS.** 60.000 ptas. Mueble seminuevo. Calle Anastasia Santamaría, 15. La Manera Rosa.

**PLASTICOS** para silos, invernaderos, semilleros y construcción de soleras, mallas antipájaros, entutorar y cercas. EL DIAMANTE. Lope de Vega, nº 5.

**VENDO** paja en cina, para camas. Cardeñosa. Velasco. Teléfono 830393.

**SE VENDE** vestido de novia. Teléfono 895112.

**Los anuncios de esta sección se atenderán en C./ Mayor, 67**

†

EL SEÑOR

# Don JOSE FERNANDEZ MIRANDA

(Médico jubilado)
Falleció en Palencia, el día 3 de Junio de 1994
DESPUES DE RECIBIR LOS SANTOS SACRAMENTOS
Y LA BENDICION APOSTOLICA DE SU SANTIDAD
D.E.P.

*Su apenada esposa María-Rosa Sancho del Barrio; padres políticos Jesús Sancho y Pilar del Barrio; hermanas Teodora y María Fernández Miranda; hermanos políticos, sobrinos, primos y demás familia,*

Al participar a sus amistades tan sensible pérdida, suplican una oración por el eterno descanso de su alma

Funeral: Sábado, día 4, a las doce de la mañana, en la iglesia parroquial de San Millán de Baltanás, y a continuación la conducción del cadáver al cementerio de dicha localidad.
Casa mortuoria: Hospital General de Palencia "Río Carrión".
Casa doliente: Avda. Berruguete, 11. Paredes de Nava
Funeraria "SAN MIGUEL" – C/. Panaderas, 8 – Teléfonos 70 25 00 – Palencia

†

LA SEÑORA

# Doña EUSEBIA MARAÑON LAVIN

(Viuda de José Saez Coroas)
Falleció en Palencia, el día 3 de Junio de 1994
a los 88 años de edad
DESPUES DE RECIBIR LOS SANTOS SACRAMENTOS
D.E.P.

*Sus apenadas hijas Felisa, María Angeles y Elena (viuda de Carlos Rasillo) Saez Marañón; hijos políticos José Luis Ausín y Félix Giraldo; nietos, biznietos, sobrinos, primos y demás familia,*

Suplican una oración por el eterno descanso de su alma

Funeral: Día 4, a las 11,30 de la mañana, en la iglesia parroquial de Ntra. Sra. de la Calle, y a continuación la conducción del cadáver al cementerio de Ntra. Sra. de los Angeles de Palencia.
Misa de familia: Día 6, a las 7,30 de la tarde, en la misma iglesia parroquial.
Casa mortuoria: Hospital Provincial "San Telmo".
Casa doliente: C/. Valentín Calderón, 20-3° C.
Funeraria NTRA. SRA. DELA CALLE – Plaza Mayor, 14 – Teléfonos 74 43 99 - 74 49 49 – Palencia

†

# Doña CONSUELO GARCIA RUIZ

(Profesora titular de la Escuela Universitaria del Profesorado de E.G.B. de Palencia)
Falleció en Palencia, el día 3 de Junio de 1994
DESPUES DE RECIBIR LOS SANTOS SACRAMENTOS
D.E.P.

*Los compañeros del Departamento de Lengua y Literatura de Palencia*

Ruegan una oración por el eterno descanso de su alma

Funeral: Sábado, día 4, a las 6,30 de la tarde, en la capilla de los Hnos. Maristas de Venta de Baños.

†

# Doña CONSUELO GARCIA RUIZ

(Profesora titular de la Escuela Universitaria del Profesorado de E.G.B. de Palencia)
Falleció en Palencia, el día 3 de Junio de 1994
DESPUES DE RECIBIR LOS SANTOS SACRAMENTOS
D.E.P.

*Tus compañeros de la Universidad de Valladolid*

Ruegan una oración por el eterno descanso de su alma

Funeral: Sábado, día 4, a las 6,30 de la tarde, en la capilla de los Hnos. Maristas de Venta de Baños.

M.C.D.2022

Revistas del corazón

## La Infanta Elena, a un paso del matrimonio

Madrid (EFE).- La Infanta Elena de Borbón, primogénita de los reyes de España, podría casarse en los próximos meses, informa "¡Hola!", y añade que la boda se celebraría a finales de septiembre o enero, en la Iglesia de los Jerónimos.

Un Portavoz del palacio de la Zarzuela señaló al respecto a EFE que "cuando exista algún compromiso oficial" de la Infanta o de sus hermanos, "los medios informativos conocerán al mismo tiempo la noticia por los cauces adecuados".

La revista que anuncia la boda no ha podido confirmar, sin embargo, el nombre del primer yerno de don Juan Carlos y doña Sofía, aunque cita, como más probables, al economista Jaime de Marichalar, al archiduque Jorge de Habsburgo, y al jinete olímpico Alfredo Fernández Durán.

**AZNAR ESTRENA CASA**

José María Aznar y Ana Botella, que en sus 17 años de matrimonio siempre vivieron de alquiler, han estrenado nueva casa en Madrid, un duplex luminoso y confortable en la zona norte de la capital y, lo más importante, en propiedad.

Ana Botella ha decorado el nuevo hogar en los ratos libres que le dejan los mítines y viajes de su marido, y explica en "Semana" que amuebló el duplex sin contar con su marido, con el que algunas veces discute "acaloradamente", y que considera el amor como "un acto de voluntad".

Confiesa que la Moncloa no le quita el sueño, y desa que mejoren las expectativas españolas, la gusta la ropa de Armani y Purificación García, y los perfumes franceses, hace la compra por teléfonp y permite que su marido vaya al

15 compañías de cuatro países diferentes participarán en el certamen

# Almagro recuperará el Corral de Comedias para celebrar el 40 aniversario de su Festival de Teatro

Toledo (EFE).- El Festival Internacional de Teatro Clásico de Amagro, que a partir de este año contará con un nuevo espacio escénico "más amplio", el Teatro Hospital de San Juan de Dios, conmemorará en su XVII edición, del 6 al 31 de julio, el 40 aniversario de la recuperación del Corral de Comedias.

Este evento cultural, cuya programación fue presentada ayer en Toledo, llevará hasta Almagro a 15 compañías procedentes de Inglaterra, Francia, Italia y España, que representarán en los cinco espacios escénicos un repertorio de piezas teatrales clásicas, entre las que se encuentra "El médico de su honra" de Calderón de la Barca.

Será la Compañía Nacional de Teatro Clásico, que dirige Adolfo Marsillach, la encargada de poner en escena a este autor español en una reposición de una obra que fue el primer montaje que realizó este grupo tras su constitución hace ahora ocho años.

"El médico de su honra" podrá verse, al igual que "Don Gil de las Calzas Verdes", que también será representada por la Compañía Nacional de Teatro Clásico, en el nuevo espacio escénico, un antiguo hospital fundado por la Orden de Calatrava en el siglo XVI y que tendrá un aforo de 500 localidades.

Adolfo Marsillach, (derecha), en la presentación del Festival.- (Foto EFE)

Este nuevo espacio recibió distintas alabanzas durante la presentación del Festival, entre las que resaltaron las hechas por Marsillach, quien lo calificó de un local "técnicamente bien pensado" en el que se podrá trabajar muy bien por su gran aforo, pues "el Corral de Comedias es tan definitivamente hermoso que lo primero que incita es a respetarlo" e impide que se puedan representar allí muchas de las obras.

El Corral de Comedias del siglo XVI, que fue descubierto de manera fortuita en 1954, es, según destacó la subdirectora de Teatro del Ministerio de Cultura, Dolores Gavira, el origen del Festival de Almagro y la representación de la recuparación de las formas de hacer teatro en el Siglo de Oro.

## CRUCIGRAMA

**HORIZONTALES:** 1.- Punto cardinal. 2.- Aborrecido. 3.- (al rev.) Mueble. Número. 4.- Cacahuetes. Verdura. 5.- Dios del alma, según los antiguos egipcios. Número romano. (al rev.) Hembra del mico. 6.- Utilizar, emplear. Vocal. Seis. 7.- Manto beduino. Número que en los planos indica la altura de un punto. 8.- Cabeza de ganado. Poeticamente; firmamento. 9.- Que hurta o roba. 10.- Muy bueno.

**VERTICALES:** 1.- Fantasma imaginario con que se asusta a los niños. 2.- Preparar la pasta para hacer pan. 3.- Constalación. Nombre de varón. 4.- Paraiso. Igualar una superficie. 5.- Semejante, parecido. Nombre de consonante. 6.- Símbolo químico. Lado de la calle para andar los peatones. 7.- Enseña. (al rev.) Planta acuática de flores blancas. 8.- (al rev.) Figura geométrica. Tiento, moderación, contemporización. 9.- Enfaldar o podar las ramas bajas de los árboles. 10.- Nota musical.

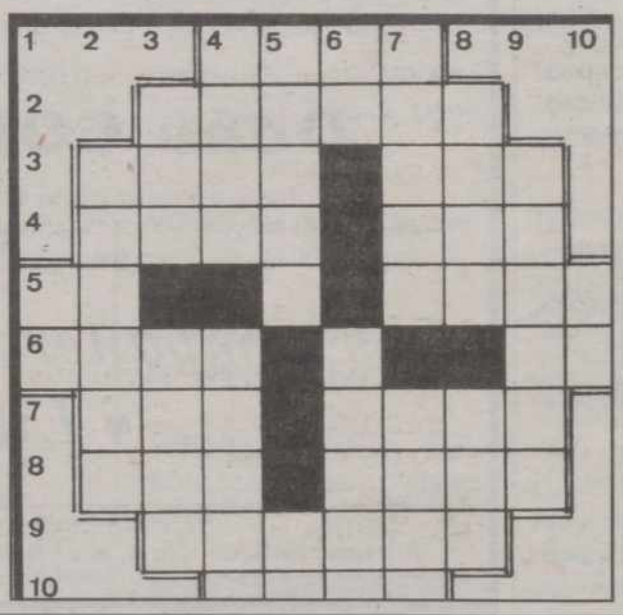

**SOLUCIONES A LOS PASATIEMPOS DEL DIA ANTERIOR**

AL CRUCIGRAMA
HORIZONTALES: 1.- Vals. 2.- Matias. 3.- Paco. Bol. 4.- olaM. érl. 5.- Am. O. Rana. 6.- Seto. A. DL. 7.- Lis. Vaso. 8.- Opa. Inés. 9.- odiláP. 10.- odaL.

VERTICALES: 1.- As. 2.- Pomelo. 3.- Mal. Tipo. 4.- Vaca. Osado. 5.- Atono. Id. 6.- Ll. Avila. 7.- Saber. Anal. 8.- sorA. seP. 9.- Lindos. 10.- Al.

**Tú puedes cambiar este mundo (si quieres)**

intermón
FUNDACIÓN PARA EL TERCER MUNDO
Alvarado, 12
28039 Madrid
Tel (91) 534 28 20
Caja Madrid. of. 0603 c/c 6005465263

## FARMACIAS

**Sábado, 4:** D. Isidoro de Fuentes Fenech (C/. Lope de Vega, 7) y D.ª M.ª Pilar Mañero Pérez (Avda. San Telmo, 13).

**Domingo, 5:** D. José Luis Tejedor Jimeno (C/.Teniente Velasco, 15) y D.ª Elia Aguado Durántez (C/. Don Pelayo, 5).

**Servicio nocturno:** D. José María Fernández Nieto (C/. Mayor, 40). Diariamente desde las 10'30 de la noche.

†

LA SEÑORA

**Doña NORBERTA ABAD PEDROSA**

Falleció en Palencia, el día 3 de Junio de 1994
a los 76 años de edad
DESPUES DE RECIBIR LOS SANTOS SACRAMENTOS
D.E.P.

*Su apenado esposo Desiderio Marcos Cuende; hijos Julián, Antonia, Valentina y Desiderio Marcos Abad; hijos políticos Piedad Blanco, Gerardo Martín y Pilar González; hermano Amos Abad Pedrosa; hermanos políticos Eusibia, Eloisa, Poli, Guillermo, Juliana, Isa, Sagrario y Felipe; nietos Oscar, Javier, Jorge, Ariane y Edgar; primos, sobrinos y demás familia,*

Ruegan una oración por el eterno descanso de su alma

Funeral y conducción: Sábado, día 4, a las 12 de la mañana.
Misa de familia: Sábado, día 4, a las 7 de la tarde.
Iglesia parroquial: Santa María Estela.
Casa mortuoria: Hospital General "Río Carrión".
Casa doliente: C/. Anastasia Santamaría, 3-1º C.

HONTIYUELO funeraria fundada en 1880
C/. Mayor, 112 – Teléfonos 74 03 15 - 74 04 47 – Palencia

M.C.D.2022

## SABADO 4

**Santoral:** Ss. Francisco Caraxcciolo fd.; Quirino, Clateo, Metrófanes, Optato, Alejandro obs.; Rútilo, Alonio, Croidano, Medano, dagano, Sofía, saturnina ms.; Rut matrona bíblica.

Sale el sol a las 06,46 h. y se pone a las 21,41 h. La luna sale a las 03,47 y se pone a las 17,20. Luna nueva el 9 en Géminis

**REFRAN: Haz bien, y no mires a quien**

## EFEMERIDES

**1946.-** El general Perón toma posesión por primera vez de la Presidencia de la República de Argentina.

**1954.-** Se firma un tratado en virtud del cual Francia reconoce la independencia de Vietnam.

**1969.-** Mueren más de 100 estudiantes en una manifestación en Congo-Kinshasa, al ser reprimidos por el ejército de Mobutu.

**1972.-** El tenista español Andrés Gimeno gana el trofeo de Roland Garros, al vencer al francés Proisy por 4-6, 6-3, 6-1, 6-1.

**1979.-** Dimite el presidente de la República de Suráfrica, Balthazar Vorster.

**1982.-** Invasión del Líbano por tropas israelíes, que llegan hasta Beirut.

**1985.-** Prueba nuclear francesa subterránea en el atolón de Mururoa, en el Pacífico Sur.

**1986.-** Manifestaciones en toda España contra el proyecto de Ley de reforma de pensiones.

**1987.-** La Cámara de Diputados de Argentina aprueba la ley de divorcio pese a la oposición de la Iglesia Católica.

**1989.-** Elecciones en Polonia. Victoria de Solidaridad.

- El Ejército chino dispara indiscriminadamente contra la multitud que ocupaba la plaza de Tiannamen, en Pekin, y causa decenas de muertos y cientos de heridos.

## VENTANAL

**Aguilar de Campoo: Barrio de San Juan y San Pedro, con el castillo al fonfo.- (Foto de Cayetano Rodríguez Cubillo)**

*Si desea publicar fotografías de su localidad en el "Ventanal", envíelas a El Diario Palentino, Redacción. C/ Mayor, 67 - 34001 Palencia. Indique el lugar y el autor. Se acepta cualquier formato.*

## CARTELERA

**ORTEGA:** *"Agárralo como puedas 331/3. El Insulto final"* (13) (5,30-8,15-10,45)

**AVENIDA 1:** *"Sin miedo en la vida"* (2ª semana) (13) (5,30-8,15-10,45)

**AVENIDA 2:** *"Gerónimo"* (5ª semana) (T) (5,30-8,15-10,45)

**AVENIDA 3:** *"En el nombre del padre"* (4ª semana) (13) (5,30-8,15-10,45)

**AVENIDA 4:** *"Rústicos en Dinerolandia"* (3ª semana) (T) (5,30-8,15-10,45)

**AVENIDA 5:** *"Cuidado con la familia Blue"* (2ª semana) (T) (5,30-8,15-10,45)

**AVENIDA 6:** *"El enemigo público número 1: mi padre"* (3ª semana) (13) (5,30-8,15-10,45)

**AVENIDA 7:** *"En tierra peligrosa"* (5ª semana) (18) (5,30-8,15-10,45)

**BOSTON 1:** *"Mi padre ¡que ligue!"* (13) (5,30-8,15-10,45)

**BOSTON 2:** *"Vidas cruzadas"* (16) (5,30-9,30)

**BOSTON 3:** *"El banquete de boda"* (18) (5,30-8,15-10,45

## SORTEOS

### Lotería Primitiva

**Jueves, 2 de junio**
5-6-15-20-23-27
C 41 - R 3

**Sábado, 28 de mayo**
10-11-13-15-25-29
C 26- R 9

**El gordo de la primitiva**
**Domingo, 29 de mayo**
9-12-24-25-28-38
C 32 - R 7

### BONOLOTO

**Lunes, 30 de mayo**
2-3-4-26-41-42
C 16 - R 1

**Martes, 31 de mayo**
4-15-18-37-43-46
C 35 - R 9

**Miércoles, 1 de junio**
5-24-30-32-42-43
C 33 - R 1

**Viernes, 3 de junio**
4-13-18-30-32-49
C 25 - R 4

**00371**

## EL TIEMPO Intervalos nubosos y temperaturas sin cambios

**El Instituto Nacional de Meteorología prevé para hoy aumento de la nubosidad en Galicia y Cantábrico con chubascos débiles y parcialmente nuboso en el norte, Navarra y Pirineos. Nubosidad media en Baleares y norte de Canarias. Descenso de las temperaturas.- (EFE)**

El Instituto Nacional de Meteorología prevé para hoy cielo nuboso, con posibilidad de alguna precipitacion debil, en Galicia, Asturias, norte de Navarra y pirineos.

Intervalos nubosos en Cantabria, Pais Vasco y Baleares. En el resto, predominio del cielo poco nuboso.

Ligero a moderado ascenso térmico en Navarra, La Rioja, Aragón, Castilla-La Mancha, Madrid, Extremadura, Andalucia e interior de Valencia, y ligero descenso en Galicia, regiones Cantabricas y Baleares, sin cambios en el resto.

Viento moderado a fuerte del ne en Canarias, moderado del W en Galicia y estrecho, cierzo debil a moderado en el Ebro. En el resto predominio del viento debil.

En Castilla y León, en la mitad N, nuboso despejando por la tarde. En el resto, poco nuboso. Brumas y algun banco de niebla matinal. Temperaturas sin cambios. Vientos de componente N, flojos.

M.C.D.2022

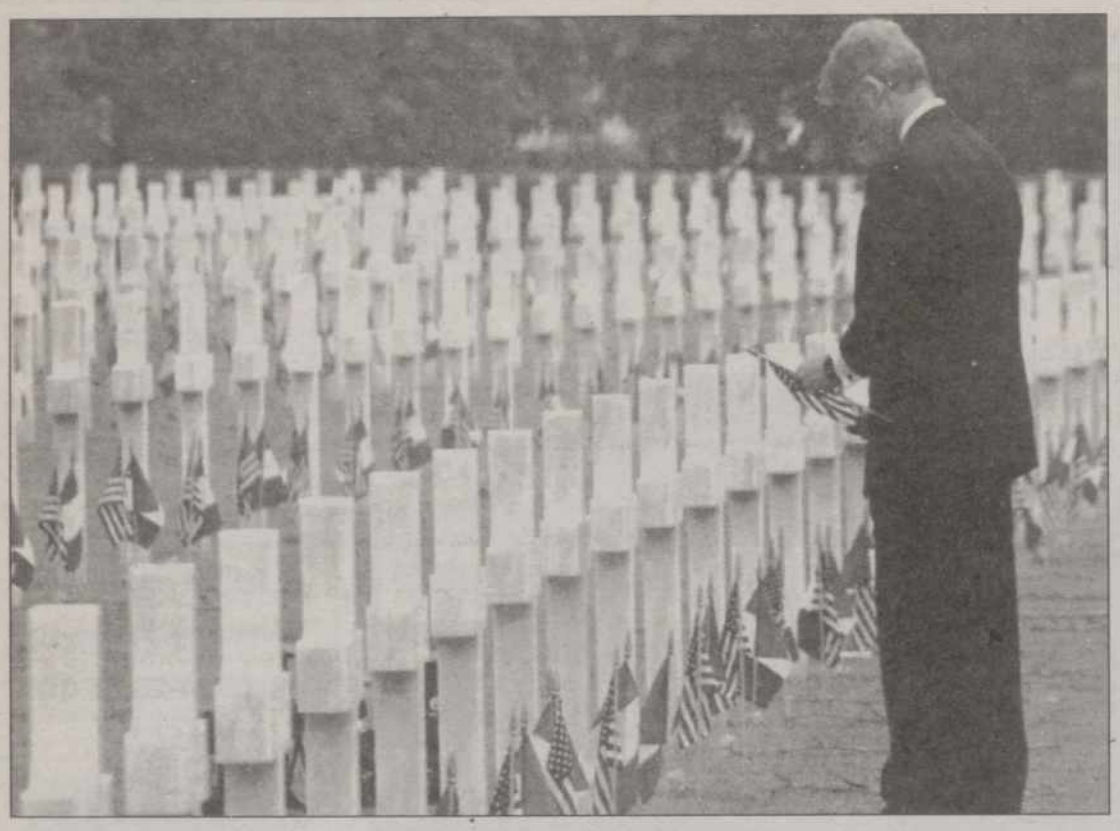

Informe Semanal reza en un cementerio italiano de víctimas de la II Guerra Mundial.- (Foto AP)

El último montaje de "Dagoll Dagom" en Canal Plus

# "El día más largo", Informe Semanal recuerda el Día D

Concha BARRIGOS

Madrid (EFE).- El homenaje que durante estas fechas rinde TVE a la conmemoración del 50 aniversario del desembarco de Normandía traerá hoy una de las películas más emblemáticas sobre aquel hecho, "El día más largo", y dedicará un reportaje en "Informe Semanal" a la música y el cine de la II Guerra Mundial.

El día 6 de junio de 1944, las playas de Normandía fueron ocupadas por el ejército aliado. Más de 10.000 aviones y 5.000 buques sirvieron de cobertura al desembarco.

Cada zona fue bautizada con un nombre simbólico. Utah y Omaha fueron tomadas por el primer Ejército norteamericano, y las de Gold, Juno y Sword les correspondieron a los soldados del II Ejército británico.

Todas las televisiones del mundo occidental dedican estos días programas especiales de toda índole a aquel hecho, una celebración que culminará el día 6 con la transmisión de la ceremonia que tendrá lugar en el lugar en que se inició el principio del fin de la última contienda mundial.

El espacio informativo que hasta ahora dirigía Fernando López Agudín, nombrado director general de Relaciones Informativas y Sociales del Ministerio de Justicia e Interior, dedicará uno de sus reportajes a las canciones y películas que en los años 40 recorrían el mundo.

Recuperará imágenes de archivo históricas, al igual que ya hiciera el pasado miércoles el programa "Documentos TV", para ilustrar el panorama en que se produjo la declaración de guerra y la invasión nazi y cómo se transformaron los mensajes y los gustos a lo largo de aquellos años.

"Informe Semanal" se completará con reportajes sobre los últimos atentados de ETA, los accidentes en los parques de atracciones, y el juicio a los cabezas rapadas que mataron a un travesti en Barcelona.

Más tarde, en La 2, se emitirá "El día más largo", protaganizada por John Wayne, Henry Fonda, Richard Burton, Robert Mitchum y Peter van Eyck.

En ella se narra la Operación Overlord, fijada para el mes de mayo y retrasada hasta el día 5 de junio debido a las pésimas condiciones meteorológicas.

### ULTIMO MONTAJE DE DAGOLL DAGOM

El programa de Canal + "Lo + Plus", que se emite a las seis de la tarde, dedicará hoy buena parte de su tiempo al último montaje del grupo catalán "Dagoll Dagom", que ha vuelto a la escena con "Historietas".

La compañía representará en Madrid hasta el próximo día 26 de junio esta nueva obra, que recopila los fragmentos más conseguidos y de mayor impacto de sus 20 años de experiencia en los escenarios.

El espacio continuará con la exposición "El ojo de Fellini. Homenaje", la muestra que ha organizado la Caixa de Catalunya en La Pedrera de Barcelona, y en la que se recoge, a través de fotografías, carteles, dibujos, comics y atrezzos, todo el fantástico mundo del realizador y director italiano, fallecido hace unos meses.

La obra del fotógrafo Larry Clark, que se expone en Valencia, será tratada también en "Lo + Plus", que filmó las duras imagenes captadas por este artista autodidacta en el mundo de las drogas y la prostitución, que él vivió desde dentro.

Las cámaras del programa también fueron testigos de la fiesta celebrada en el Real Jardín Botánico de Madrid con motivo del 25 aniversario de creación de la editorial "Anagrama".

La edición de mañana se cerrará con los mensajes que la productora "Videoinfierno", una empresa formada por el colectivo de jóvenes de la Escuela de San Blas de Madrid, ha diseñado para Canal +, que ha planeado la campaña "Vive la televisión".

### "ELS JOGLARS" PREPARA UNA SERIE DE TV

La compañía de teatro catalana "Els Joglars" prepara un proyecto para una serie televisiva que versará sobre la urbanidad y el protocolo, según informó ayer en San Sebastián Jesús Agelet, uno de los actores.

En ausencia del director de la compañía, Albert Boadella, Agelet ofreció una rueda de prensa en la capital donostiarra para presentar su último montaje, "El nacional", que escenificarán mañana y el domingo en el teatro Vitoria Eugenia.

Agelet puntualizó que el proyecto está aún en una fase de estudio, muy inicial, y reveló que la compañía mantiene contactos con la televisión catalana, TV-3, y con Televisión Española, para la financiación de la serie.

El nuevo espectáculo será el séptimo que "Els Joglars" realiza para la televisión, medio que, según Agelet, elige la compañía tanto por la cantidad de público que arrastra como para sanearse económicamente.

La línea argumental del futuro proyecto giraría en torno a la urbanidad, la educación y el protocolo y visualmente se basaría en la técnica del cine mudo, según Agelet.

## PROGRAMACION DE RADIO

RADIO 5 Todo Noticias — RNE Radio Nacional de España

**Información continua nacional e internacional, regional y local desde las 7 de la mañana a la una de la madrugada, de lunes a viernes. Sábados y domingos, Radio 5 Fin de Semana con información, música y programas.**

**La información de Palencia se emite en boletines de 5 minutos, cada media hora, en el minuto 10 y en el 40. La actualidad de Castilla y León, también en boletines de 5 minutos cada media hora, se emite en el minuto 25 y el 55. El resto de la programación se dedica íntegramente a las noticias nacionales e internacionales**

| | Onda Media | F.M |
|---|---|---|
| Radio 1 | – | 91.8 |
| Radio 2 Clásica | – | 101.0 |
| Radio 3 Pop | – | 97.6 |
| Radio 5 Todo Noticias | 603 | 88.0 |

### 94.7 (F.M.) — De lunes a viernes

antena3

**07,20 a 07,30,** El primero de la mañana, edición regional.
**07,50 a 08,00,** El primero de la mañana, edición Palencia.
**08,20 a 08,35,** El primero de la mañana, edición Palencia, segundo tiempo.
**11,05 a 11,10,** Avance informativo local.
**12,05 a 13,30,** Días de Radio (noticias, entrevistas, comentarios...).
**13,30 a 14,00,** La tertulia de Antena 3.
**14,05 a 14,15,** Informativo Regional.
**14,15 a 14,30,** Antena de Palencia, informativo local y provincial.
**14,30 a 15,00,** Al contraataque, información deportiva.
**19,05 a 20,00,** Palencia ahora (curiosidades, noticias, comentarios, tertulias...).

**Sábado:**

**08,20 a 08,30,** El primero de la mañana, edición regional.
**13,05 a 14,15,** Somos como somos (información, cine, horóscopo, música...).
**14,15 a 15,00,** Al contraataque, toda la actualidad deportiva para el fin de semana.

**Domingo:**

**13,05 a 15,00,** Somos como somos (información, cultura, con folios y a lo loco, música, deportes...).

### 89.6 (F.M.) — De lunes a viernes

CADENA DIAL

**08,00 a 21,00,** Fórmula DIAL (Programación musical con canciones interpretadas exclusivamente en castellano).
**21,00 a 22,00,** Sonora DIAL (Sonidos latinos, salsa, rumba, merengue...).
**22,00 a 24,00,** Dentro de ti (Las mejores baladas del pop nacional).
**24,00 a 04,00,** A solas contigo (Temas románticos, salpicados con pequeñas frases y pensamientos célebres con dedicatorias del oyente).
**04,00 a 08,00,** Fórmula DIAL.

**Programación local: Mañanas:** De 9 a 15 horas. **Tardes:** De 16 a 20 horas.

**Sábado:**

**08,00 a 20,00,** Fórmula DIAL.
**20,00 a 21,00,** Tiene Sevilla (Programa dedicado a promocionar los nuevos valores de la música del sur).
**21,00 a 22,00,** Altozano (Tiempo para el flamenco).
**22,00 a 24,00,** Fórmula DIAL.

**Programación local: Mañana:** De 10 a 14 horas.

**Domingo:**

**09,00 a 20,00,** Fórmula DIAL.
**20,00 a 21,00,** Rumbeolas (Programa dedicado a la rumba).
**21,00 a 22,00,** Altonazo (Tiempo para el flamenco).
**22,00 a 23,00,** Fórmula DIAL.
**23,00 a 24,00,** Las estrellas (Monográfico dedicado a nuestras estrellas, con entrevistas y sus canciones).

**Programación local: Mañana:** De 10 a 13 horas.

### 96.2 (F.M.) — De lunes a viernes

SER

**07,50 a 08,00** Hoy por hoy (Redacción Palencia)
**08,50 a 09,00** Hoy por hoy (Redacción Palencia)
**12,00 a 14,00** Hoy por hoy (Palencia)
**14,10 a 14,30** Hora-14 (Redacción Palencia)
**15,10 a 15,30** Ser deportivos
**15,30 a 16,00** La Voz del Campo, Club de la Tarde
**19,05 19,30** Club de las 7

**Sábado:**

**07,50 a 08,00** Matinal Ser (Redacción Palencia)
**08,50 a 09,00** Matinal Ser (Redacción Palencia)
**12,30 a 13,30** A vivir que son dos días (Palencia)
**13.30 a 14,00** Ser deportivos
**14.10 a 14,30** Hora-14 (Redacción Palencia)

**Domingo:**

**12,05 a 14,00** A vivir que son dos días (Palencia)
**14,10 a 14,30** Hora-14 (Redacción Palencia)
**15,35 a 16,00** Carrusel Deportivo (Palencia)
**21,00 a 21,25** Carrusel Deportivo (Palencia)

M.C.D.2022

## tve1

08,00.- ¡SABADO FIESTA!
10,30.- CLUB DISNEY
12,00.- ¿QUE APOSTAMOS? (R)
14,00,- UNO MAS EN LA FAMILIA
14,30.- BUGS BUNNY Y SUS AMIGOS
15,00.- TELEDIARIO-1
15,27.- EL TIEMPO
15,30.- PROGRAMA DOBLE
"UN CARADURA SIMPATICO"
D.: John G. Avildsen
I.: Burt Reynolds, James Hasmpton
17,15.- "DESPUES DEL AMOR" (1981 - 118')
D.: Alan Parker
I.: Albert Finnley, Karen Allen
19,30.- FUNCION DE TARDE
21,00.- TELEDIARIO-2
21,27.- EL TIEMPO
21,30.- INFORME SEMANAL
22,30.- ESPECIAL CINE I
24,00.- ESPECIAL CINE II
01,30.- NOTICIAS
01,45.- DUDAS RAZONABLES
02,25.- CINE DE MEDIANOCHE I
"BUSCADORES DE MARFIL" (1990 - 94')
D.: Joseph Sargent
I.: John Lithgom, Isabella Rosselini
04,00.- CINE DE MEDIANOCHE (II)
'CELIA" (1988 - 98')
D.: Ann Turner
I.: Rebecca Smart, Victoria Longley
05,40.- DESPEDIDA Y CIERRE

## la 2 tve

07,30.- OPERA
10,25.- TESTIMONIO (R.)
10,30.- ULTIMAS PREGUNTAS
11,00.- PARLAMENTO
12.00.- EL MEJOR DEPORTE - BALONCESTO. COPA DEL MUNDO FEMENINA (12.30)
ESPAÑA/ASIA2
- TENIS. ROLAND GARROS
FINAL INDIVIDUAL FEMENINA FINAL DOBLES MASCULINA
- FUTBOL SALA
PLAY OFF LIGA (SEMIFINALES)
- CICLISMO. VUELTA CICLISTA A ASTURIAS. FINAL ETAPA (15.30)
- VELA. REGATA VUELTA IBERICA
- HIPICA OSIO
18,00.- CERCA DE TI
19,00.- CINE
"EL CHICO QUE BEBIA DEMASIADO" (1979 - 95')
D.: Jerrold Freedman
20,45.- CICLISMO. VUELTA CICLISTA A ASTURIAS RESUMEN DE LA ETAPA DEL DIA
21,00.- LINGO
21,30.- TELEFILME
22,30.- CINE PARAISO
"LOS COMEDIANTES" (1967 - 141')
D.: Peter Glenville
01,00.- LLAMADAS A MEDIANOCHE
01,50.- CINE CLUB
GRANDES INTERPRETES (I) Gene Kelly, Judy Garland
"EL PIRATA" (1948 - 98')
D.: Vincente Minnelli
03,30.- CINE CLUB GRANDES INTERPRETES (II)
Charles Laughton, Randolph Scott
"EL CAPITAN KIDD" (1945 - 88')
D.: Rowland V. Lee
05,30.- CINE CLUB. GRANDES INTERPRETES (III):
Mary Pickford
"STELLA MARIS"
D.: Marshall A. Neilan
06,10.- DESPEDIDA Y CIERRE

## Antena 3 Televisión

06,45.- NOTICIAS
07,15.- MI BELLA GENIO
07,45.- TRAS 3 TRIS FIN DE SEMANA
11,30.- UN PLANETA DE MOVIDAS
13,00.- EL EQUIPO A
14,00.- UN MUNDO DIFERENTE
14,30.- EL PRINCIPE DE BEL AIR
15,00.- NOTICIAS
15,30.- SUPERCINE DEL SABADO
"Más alla de la aventura"
17,30.- MINI SERIE
"Una mujer perseguida" (1.a Parte)
19,30.- PICKET FENCES
20,30.- LAS AVENTURAS DEL JOVEN INDIANA JONES
21,30.- EL GRAN JUEGO DE LA OCA
00,30.- CINE DE MADRUGADA
"El rey de la Coca-cola"
03,00.- TELEVENTA
04,30.- CINE DE MADRUGADA
"Ana dice sí"

## TELE 5

06,30.- AVANCE DE PROGRAMACION Y ESPACIOS PROMOCIONALES
06,35.- ENTRE HOY Y MAÑANA
07,00.- TELEBUTEN
10,30.- ¡QUE GUASA!
11,20.- BATMAN
11,50.- POWERS RANGERS
12,20.- GOMAESPUMA
13,00.- GIRO DE ITALIA
14,30.- LAS NOTICIAS DEL FIN DE SEMANA
15,00.- GIRO DE ITALIA
17,15.- ESTE PAIS NECESITA UN REPASO
17,50.- TOROS
Desde Ciudad Real, toros de Viento Verde para los diestros Curro Vázquez, Antonio Sánchez Puerto y Juan Mora.
20,15.- SU MEDIA NARANJA
21,10.- GIRO DE ITALIA 94
21,15.- HIP, HOP, HIPNOSIS
22,20.- SUPERCINE (Doble sesión)
" Estoy con los hipopotamos" 1979.
Dirección: Italo Zingarelli.
Intérpretes: Terence HIII, Bud Spencer.
00,40,.- " Armas" 1989.
Dirección: andy sidaris.

Intérpretes: Erik Estrada, Dona Speir.
02,20.- PRESSING BOXEO
03,20.- GIRO DE ITALIA 94
03,30.- NOVEDADES INCREIBLES
04,00.- CINE
" Mi mujer es una bruja" 1980.
Dirección: Castellano y Pipolo.
Interpretes: Renato pozzeto, Eleonora Giorgi.
05,20.- NOVEDADES INCREIBLES

## CANAL+

08,15.- ABC WORLD NEWS, CON PETER JENNINGS
08,40.- DIBUJOS ANIMADOS: "Tiranosaurius rex"
09,05.- VIDEOMINUTO
09,30.- GOLF: "Birdie"
10,00.- COLECCION CANAL+: "ELIGEME"
11,45.- NATIONAL GEOGRAPHIC EN CANAL+:
"En los limites de lo conocido"
12,48.- PIEZAS
13,00.- DEL 40 AL 1
14,00.- REDACCION. NOTICIAS
14,05.- TRANSWORLD SPORT
15,00.- PIEZAS: THE TUNE
16,08.- CINE: JUEGO DE PATRIOTAS
18,00.- AVANCE. REDACCION
18,05.- LO + PLUS
18,30.- PREVIO TOROS
19,00.- TOROS: FERIA DE SAN ISIDRO
21,28.- INFORMACION METEOROLOGICA
21,30.- REDACCION. NOTICIAS
21,57.- PRIMER PLANO
22,00.- ESTRENO CANAL+: "EL INVITADO"
23,31.- CINE: "TRES PEQUEÑOS NINJAS"
01,04.- SESION ESPECIAL V.O.: "SOLDADO UNIVERSAL"
02,43.- CINE: "BAJO OTRA BANDERA"
04,12.- CINE: "LA TABERNA FANTASTICA"
05,54.- CINE: "LA SECTA"
07,47.- DOCUMENTAL: "Trucos de cine. Ilusiones opticas"

1994
Año Internacional de la Familia
TU HIJO NECESITA UNA FAMILIA
Si tu hijo te importa, oriéntate
Escribe a Filium, Apdo. Correos 2421-28080 Madrid
FILIUM agradece la publicación gratuita de este anuncio

M.C.D.2022

PRIMITIVA

## 133 millones para dos acertantes de primera categoría

**Madrid (EFE).- Una vez finalizado el escrutinio del sorteo de la Lotería Primitiva celebrado el jueves en Madrid han aparecido dos acertantes de primera categoría (los seis números correctos) que cobrarán 133.178.624 pesetas.**
**De segunda categoría (cinco números más el complementario), 10 ganadores recibirán 5.510.840 pesetas cada uno.**
**Los acertantes de tercera categoría (cinco números) cobrarán 274.171 pesetas; los de cuarta (cuatro números), 6.158 pesetas, y los de quinta (tres números), 714 pesetas.**

## El Santo Grial será trasladado por primera vez en cinco siglos

**Zaragoza/Valencia (EFE).- El Santo Cáliz de la Ultima Cena (Santo Grial), que se venera en la Catedral de Valencia desde que fue donado por el rey aragonés Alfonso V, El Magnánimo, será trasladado por primera vez en cinco siglos, con motivo de la conmemoración del 900 aniversario de la muerte del Rey Sancho I de Aragón. Los próximos días 18 y 19 de junio, el Santo Grial será expuesto en el monasterio de San Juan de la Peña y la ciudad episcopal de Jaca (Huesca), tras la petición de traslado cursada por el obispo de Jaca, Jose María Conget, el Gobierno aragonés y la asociación "Sancho Ramírez", según informaron a EFE fuentes del Episcopado**

Tareas de extinción del fuego declarado en Andratx.- (Foto EFE)

### Fuegos de Antratx, Ibiza y Valencia

# España en llamas

*El incendio de Ibiza, potencialmente muy peligroso / La población de Chulilla, desalojada en autobuses*

Madrid (EFE).- A primeras horas de la tarde de ayer seguían sin sofocar los incendios declarados en Andratx (Mallorca), Ibiza y Chulillla (Valencia), que han arrasado en conjunto casi 4.000 hectáreas de bosque, mientras que el fuego de la Sierra de Albarracín ha quedado controlado.

El incendio de Andratx, que ha calcinado ya más de 1.000 hectáreas de pinar y monte bajo, comenzó hace dos días en la finca de La Trapa, perteneciente al ecologista Grupo de Ornitología Balear (GOB), que ha calificado este suceso como "uno de los mayores desastres ecológicos de los últimos años en Mallorca".

El principal foco tiene más de un kilómetro de longitud, según confirmaron a EFE fuentes del Servicio para la Conservación de la Naturaleza (SECONA).

En cuanto al fuego declarado en los bosques que rodean Ibiza, iniciado el jueves y que ha destruido varios centenares de hectáreas, su foco más importante está ubicado en la zona de Fornás, a unos 4 kilómetros de dónde se inició, aunque los equipos de extinción esperan controlarlo en las próximas horas.

El Ayuntamiento de Ibiza declaró a EFE que estudia la posible responsabilidad civil subsidiaria del municipio, ya que el incendio fue provocado de forma involuntaria por tres empleados de la empresa concesionaria del servicio municipal de aguas.

En el incendio de Chulilla (Valencia), que hasta el momento ha calcinado más de 2.000 hectáreas y provocó ayer por la mañana el corte de la carretera que une esta localidad con Losa, unas trescientas personas colaboran para sofocarlo.

La orografía escarpada y el fuerte viento de poniente dificultan las labores de extinción del incendio, que se inició en una zona arbolada de difícil acceso y cuya vegetación se compone, sobre todo, por monte bajo, pinar y pimpollos.

La Sierra de Albarracín ha dejado ya de arder tras el arduo trabajo desarrollado, entre otros, por unos cien soldados del Ejército de Tierra, quienes, sin embargo, no han podido impedir que se quemen más de 2.700 hectáreas de pinares de gran valor ecológico.

A pesar de que parece haber finalizado el siniestro, un elevado número de personas permanece en la zona en previsión de que las altas temperaturas y el viento reaviven las llamas. Alcaldes de los municipios afectados por el incendio que ha afectado a las estribaciones de la Serranía de Albarracín denunciaron la "desidia" del Gobierno aragonés en la prevención de incendios forestales.

Los alcaldes de Tramacastiel, Atilano Soriano, y de Tormón, señalaron en una rueda de prensa ofrecida en la Casa Consistorial de Tramacastiel que la falta de previsión ha favorecido la expansión del incendio.

El incendio forestal que se inició el jueves al mediodía en Ibiza continúa activo "y es potencialmente muy peligroso, porque el foco activo se halla dentro de una masa forestal de miles de hectáreas", aseguró el director general de Estructuras Agrarias del Gobierno balear, Fernando Garrido.

SAN ISIDRO

## Aburrimiento en el tendido y desesperación en el ruedo

**Madrid (EFE).- La corrida de ayer en Las Ventas sólo deja para el recuerdo el dato de haber sido una más "en blanco", por la carencia que tuvo de todo, sin el más mínimo interés ni para el público, ni para el aficionado, ni por su puesto para los toreros.**
**FICHA DEL FESTEJO.- Cuatro toros de los herederos de Carlos Núñez y dos -cuarto y sexto- de hermanos Astolfi, desiguales de presentación, blandos y deslucidos.**
**Rafael Camino: estocada y tres descabellos (silencio), y estocada y descabello (silencio).**
**Manuel Caballero: media desprendida con vómito (silencio), y cuatro pinchazos y dos descabellos (silencio tras un aviso).**
**Jesús Pérez "El Madrileño": dos pinchazos, dos medias estocadas y un descabello (silencio tras un aviso), y dos medias desprendidas y un descabello (silencio tras un aviso).**
**La plaza se llenó en tarde soleada y agradable, aunque con ligeras rachas de aire que a ratos molestó en el ruedo.**

**UNA LOSA**

**La corrida pesó como una losa en el tendido y en el ruedo, por culpa del ganado. El público se aburrió y los toreros se desesperaron. Y ya llueve sobre mojado, porque es el segundo día consecutivo que ocurre. Aunque en la jornada anterior, dado que la blandura de remos en los toros era tan extrema, al menos hubo "la diversión" de los sobreros: la gente estaba deseando que se arrodillara lo más mínimo un toro para sacar el pañuelo.**

### El programa "Genysi" permite el intercambio de información entre profesionales y rehabilitadores

# Una nueva red telemática ayuda a prevenir las minusvalías en los niños

Madrid (EFE).- Unos ciento cincuenta profesionales de la medicina y de los servicios sociales utilizan ya el programa "Genysi" de telemedicina, nueva red telemática que permite una coordinación rápida y eficaz entre los distintos servicios implicados en la prevención de las minusvalías en niños.

El programa "Genysi", presentado ayer en Madrid y que ha sido realizado por el grupo GENMA (Grupo de Estudios Neonatológicos y Servicios de Intervención), permite, mediante el correo electrónico, el intercambio de información entre los profesionales de la medicina y los rehabilitadores sociales.

Este proyecto, que funciona en plan piloto desde principios de años y para cuya realización ha colaborado la Fundación de Estudios para la Comunicación (Fundesco), permite acceder de forma rápida y actualizada a una base de datos de recursos y profesionales.

Con este sistema se puede acceder también a una base bibliográfica específica de la prevención, detección e intervención temprana de niños deficientes o en situación de riesgo.

Además, el "Genysi" ofrece un lugar para conferencias telemáticas, creando así un espacio dedicado al análisis y aplicación de recursos dedicados a las deficiencias.

Según explicó a EFE el director del equipo psicopedagógico de atención primaria "Puente de Valllecas" y uno de los impulsores del programa, Felipe Retortillo, "para acceder a "Genysi" es suficiente un simple ordenador que disponga de un "modem", y tener conexión con el ordenador central del sistema, que está localizado en el Hospital Clínico de Madrid.

Los usuarios del sistema sólo pueden ser profesionales de la medicina o de servicios asistenciales y deben estar adscritos a alguna institución, la cual debe darles el permiso de acceso que, posteriormente, deberá corrobarar "Genysi".

El único coste de utilización del sistema es el de uso de la línea telefónica.

Precisamente, según Retortillo, una de las limitaciones de "Genysi" es que, simultáneamente, sólo puede comunicarse con el ordenador central un ordenador.

De momento, los usuarios del programa pertenecen todos a la comunidad de Madrid, aunque "se espera que en una segunda etapa del proyecto esté al alcance de toda España".

En esta segunda etapa, añadió Retortillo, "esperamos también que el sistema pueda conectarse con la red mundial de comunicaciones Internet, que forma parte de la llamada autopista de la información, con lo que se abrirían muchas posibilidades".

Uno de los problemas que plantea "Genysi", según el jefe del servicio de Neonatología del Hospital San Carlos de Madrid, José Arizcum, "es que se pone en riesgo el derecho a la privacidad de los niños cuyos datos figuren en el archivo".

M.C.D.2022